朝鮮日報

六日夕刊四面

發行人 編輯人 印刷人

京城府堅志洞三十二番地 朝鮮日報社

代表番號(光)二〇〇番

## 社說

# 國家賠償法案에 對하야

### 草案부터 徹底하라

一

人民의 權利를 確保하는 것은 人民의 元氣를 북도두는것이오 人民의 元氣를 북도두는것은 國家社會에 發展을 促進하는 以外에 他道가 업다 秩序잇는 社會일사록 人民의 權利는 確保되는것이며 따라서 社會의 發展力은 힘세게 나가는것이니 이제 萬一 한 沒義沈無元氣한 民族社會가 잇다면 그 民族社會成員의 公民的生活內容을 權利하여 볼 必要가 크게 잇는것이다 「루이」十四世當時의 貴族僧侶의 굴네로부터 버서난 佛國人民의 社會的發展力을 보면 알것이나 「자－동」의 刺亭을 免한 『솔라브』人의 社會的發展力도 놀나지 안흘수업다 人民權利의 確保와 伸長! 이것이 그 社會發展의 原動力이 된다는 것을 그 누가 否認할수잇슬것인가

二

무릇 國家存在의 最高價値가 人民社會의 發展에 잇다면 國家의 最善한 技能은 人民社會發展에 最緊한 可能을 提供하는데 잇다는것은 喚數할必要가 지 업는바이니 萬一 이 原理에 違乖되는 技能을 發揮하야서 人民社會發展에 障碍를 沒定한다면 이 얼마나 큰 本末의 矛盾이라 할가 吾人은 일즉부터 人權의 確保를 부르지저온바 잇섯거니와 갈사록 이 要求는 懇切한 바 잇스니 年來 激增되는 思想犯取締乃至思想研究取締로 濫發하는 想定的檢擧와 豫備檢束은 날이지날사록 甚한바 잇스며 또 發局된 事件中 거의 十分七 이 不起訴로 決定된다는 것을 보아 더욱 그러함을 늣긴다

三

이가튼 民權蹂躪의 司法警察行爲는 特히 植民地에 잇서서 顯著히 그 矛盾을 暴露하는것으로서 이것을 얼마쯤 防止하고 人權의 한 모퉁이를 살니기 爲하야 所謂 法治國家로서 重大한 考慮가 업지 못할것이다 國家賠償法은 司法省이 起草하야 來五十八特別議會에 提出할 豫定이라하는바 이 法案의 起草事業만으로서도 日本法制史上에 光彩잇는 일이라 禮讚하엿다 同法案은 第一條에 國庫는 左에 該當한者에게는 그 損害賠償의 責任을 맛는다 規定하고 刑의 執行을 바든者로서 再審又는 非常上告의 判決에 依하야 無罪言渡를 바든者 未決拘留의 執行을 바든者로서 豫審또는 公判에서 免訴또는 無罪言渡를 맛고 無罪로 確定된者 또 有罪言渡를 바든者로서 死亡한 後 再審判決에 無罪言渡잇슬 때에는 被告의 遺屬與屬又는 配偶者에게 交附한다는것이 그 大綱인바 第二條로부터 第十六條外지는 賠償金支拂方法에 對한 詳細를 規定한것이다

四

이 法案이 비록 民權의 消極的防衛案에 不過하는것이로되 지금과 가티 無辜者로서 數年豫審에서 呻吟타가 免訴出獄되여도 呼訴할길이 업는 것보다는 얼마쯤 낫다 그러나 前記함과 가티 國家賠償의 責任은 被告의 無罪될 境遇에 限定되여 잇슬 뿐이며 重刑이 輕刑으로 決定된 때라든지 無辜者가 警察의 檢束更新으로 오랫동안 呻吟하는 境遇가튼것은 그 考慮에 두지 안흔것이니 이곳 同法案으로 不徹底한것을 스사로 暴白치 안흘수업는 點이다 萬一 司法當局과 勢의 存在가 人民의 權益을 擁護伸長하는데 잇다면 同法案의 徹底化는 司法警察로 하여곰 그 本領을 發揮케하는 더 嚴肅한 規矩가 될것이니 同法이 法律을 이루게될 에 비록 濫用者의 主觀이 만히 錯誤를 犯할 餘地가 잇다 할지라도 吾人은 먼저 同法案의 徹底化를 期待하는同時에 그 迅速한 法律化를 要望하여서 마지 안는바이다

# 十二晝夜에 亘한 隴海線方面激戰

## 南軍의 捕虜만 六千餘名이라고

## 西北軍側軍事報告

(北平五日發) 西北軍師軍事報告에 依하면 隴海線右翼方面의 激戰은 六月十八日부터 三十日外지 實로 十二晝夜에 及하야 南軍의 捕虜는 六千餘, 死傷者는 二萬餘에 達하야 모다 타는듯한 烈日下에 遺棄되고 戰鬪力을 失한 軍隊도 實로 三個師에 達한다고

# 國家統一을 攪亂한 逆敵剿滅은 不遠

## 蔣介石氏大氣炎

(歸德四日發) 隴線觀察의 記者團一行은 四日朝歸德着 蔣介石氏와 會見하얏는데 蔣氏는 眼에 喜色잇는 顔色으로

濁, 閻은 中央에 反逆하야 國家統一의 破壞를 企圖한 外닭에 中央은 統一完成을 期코저 此를 討伐하는 것이다 卽 이 戰爭은 革命과 反革命의 戰爭으로 國內의 對等한 地位에 잇는 者가 勢力을 다투는 것이 아니라 中央이 反逆을 掃蕩함에 잇는것이다 各方面의 戰況에 對하야 率直하게 말하자면 隴海線에는 濁軍의 主力이 集中되야 잇스나 그 四分의 三은 임의 擊退或은 捕虜되야 戰鬪力을 일코 남커지 四分의 一도 一個月內에 完全히 擊破할 確信이 잇다 黃河를 건너 山西軍은 全部 膠濟沿線에 出하야 南下하려하고 잇스나 이 亦 近近餘地업시 擊滅되도록 임의 十分防備하고 잇다 그리고 다시 平漢線方面은 我軍의 主力은 鄭城周家口間에 잇서 叛軍에 猛擊을 加하고 잇다 逆敵剿滅의 日은 반듯이 갓가운 將來에 잇다고 明言한다 또 三軍은 今日外지 二十一萬餘의 捕虜를 我軍에게 쌔앗기고 軍長孫光前도 捕虜되야 잇다 石友三氏는 最者降伏을 請하얏스나 余는 此를 不許하고 끗外지 斷乎한 措置를 取하야 此를 殲滅할 方針을 探하얏다 余는 이 虐敵討伐戰이 끗나면 孫總理의 建國大綱에 基하야 全力을 다하야 革命達成에 努力할려로 此를 爲하야는 一身의 成敗와 如함은 처음부터 돌아볼 餘地가 업다고 하더라

# 北方便衣隊가 上海方面서 大活躍

## 鐵道線路를 爆破

(上海五日發) 北方便衣隊의 活動은 드듸여 南京、上海에 밋쳐 今朝滬寧線의 爆破가 잇섯다 爆破個所는 常州驛을 距한 十中里의 地點으로 線路가 約三十間에 亘하야 破壞되얏는데 附近住民이 爆音을 듯고 驛에 急報한 外닭에 昨夜十一時南京發急行은 二、三十分의 差異로 겨우 遭難顚覆을 免하고 七時間이 늣게 上海에 到着하얏다 便衣隊出現의 報에 當地의 不安은 더하야 가고잇는 中이다

# 膠濟線方面 兩軍衝突切迫

## 青州의 危機는 目前

(青島五日發) 膠濟鐵道沿線方面에는 山西軍은 金嶺鎮에 主力을 集中하고 韓復榘軍은 濰縣의 線에 防禦線을 펴서 對峙中이든바 四日夜半부터 兩軍의 間에 前哨戰이 開始되야 韓軍은 青州로부터 步騎兵의 應援隊를 前線에 派遣하고 잇고 劉珍年軍은 山西側에 氣脈을 通하야 自己勢力圈內의 中央으로부터 任命된 各軍長을 更迭하고 잇서 韓軍의 背後를 衝할것가티 傳하고잇다 더욱 青州一帶가 急迫을 告하게 되야 잇슴으로 在留日本人은 任意青島로 避難하고잇다

# 閻錫山氏 濟南에 發向

(北平四日發) 閻錫山氏는 四日午前六時太原으로부터 石家莊에 到着하엿는데 그 目的은 濟南에 向하야 各軍을 指揮하고 速히 徐州를 攻略하리라는바 事情에 依하야는 徐州로 向할는지도 알수업다 한다

# 王家楨氏歸滬 지난四日에

(上海四日發) 張作霖氏二週祭에 參列한 王家楨氏는 四日錦 …… 滬하얏다

# 外國會社에 訴訟權利업다

## 三井洋行問題와 王外交部長談

(南京四日發) 王外交部長은 本日往訪記者에 對하야 左와 如히 말하얏다

上海三井洋行의 訴訟資格이 問題되는바 外國會社로서는 中國政府에 登錄한 以上 訴訟權利가 업는 것은 明白하다 天津海關은 叛軍의 非合法的인 故로 外國船이 天津海關納稅를 認定치 아니하는 外닭에 二重關稅問題가 惹起하야도 國民政府는 一切受付치 아니한다

# 芬蘭新內閣 組閣을 完了

(헬싱포－스五日發) 『스빙스후드』氏는 本日 芬蘭新內閣을 組織하얏다 閣僚의 重要한 者는 國務總理 『스빙스후드』氏 外務長官 『에취푸로코－푸』氏 國防長官 『케－로－리모르랩』그 將軍 더욱 閣僚에는 統一、『스에덴』農民各黨의 領袖가 參加하고잇다

# 西公會見後의 濱口首相談

(興津電) 濱口首相은 五日西園寺公을 訪問한 後 往訪의 記者에게 말하되

本日의 會見은 二時間餘에 亘한바 老公은 健康을 恢復하야 大端한 元氣로서 疲勞한 模樣도 보이지 아니하얏다 談話는 自然 倫敦會議事項이 主題이엇다 會議模樣은 若槻全權이 이미 報告하얏슴으로 나는 國內에서 取扱한 事件及今後對策에 對하야 談話하얏다 議會의 事도 簡單하게 報告하얏다 또 財界와 政策問題에 對하야도 充分히 諒解하얏다 따라 旣定方針을 變更할것은 絶對로 업다 고한다

## 世界週史

# 印度孟買學生盟休

# 南北戰爭持久形勢

# 日本政界兩大問題

◇『싸이몬』委員會의 報告書發表가 完了된 以來 印度民衆의 輿論이 엇더케 움즉이나 하는것은 非但 英國政府뿐이 안이라 世界의 注目을 끄으는 바이엿다 그러나 其實印度民衆自體에 잇서서는 『싸이몬』報告書의 엇지된것이며 또 엇지될것임을 조곰도 問題視 안코 거의 默殺的態度를 取하는것이 事實인 模樣이요 一步를 나아가 그네의 反英氣勢는 조곰도 屈함이 업시 依然熾烈되고 잇는 터이니 去月三十日에 最近의 印度國民運動指導者이든 『네－루』氏가 『아라하바드』에서 官憲에게 逮捕當한것을 導火線으로 一日(今月)에 이르러 孟買全市民의 各層을 通하야 抗議的示威運動이 이러낫다 함은 그네의 反英抗爭이 얼마나 뭇준히 繼續되는가함을 말하고도 남는다 一日의 孟買事件을 살피건대 市立各學校가 一齊히 盟休를 斷行한 後 對英『보이코트』를 高唱하야 市中을 示威行進하얏스며 一面 三十二個所의 多數工場은 休業을 宣言하게 되고 株式取引所 其他의 市場外지 閉場하얏스며 印度人商店에는 非賣同盟의 看板을 내건後 閉店을 斷行하고 示威運動에 加擔하얏다고 한다 안이라 『네－루』氏의 뒤를 이어 발서 『무라바이파－텔』氏가 指導者에 就任하얏다고 하니 一系不亂의 統制下에 繼續되는 그네의 運動이 英國의 如干한 操縱에는 動搖될것갓지도 안타 그우에 三日의 英國下院에서 印度事務大臣『벤』氏가 言明한 數字를 依하면 反英運動 以來 收監되여 服役中인 印度人의 總數 三千二百餘名이라고 하엿는바 『二三十萬의 犧牲者는 이미 覺悟한 바이라』는 印度指導者들의 壯言과 아울러 무엇보다도 英國에 對한 印度의 不安이 손쉬게 解決될수 업슴을 새삼스러히 늣기게 하는 것이다

◇韓復榘軍이 직히든 濟南城이 陷落된 以來 中國의 戰局은 津浦線方面에 잇서 그다지 큰 衝突이 업섯고 隴海線方面에 잇서서는 去二十七日부터 同二十八日外지에 進行된 中央軍의 第二回總攻擊이 北軍과의 사히에 相當한 激戰을 演出한 模樣이엿스나 戰勢는 結局 決定的勝負가 업시 彼此에 大損害반을 남기고 中央軍이 徐州方面으로 後退케되는 同時 北軍側도 이것을 追擊할만한 勇氣가 업서 事實上 休戰狀態로 되엇다 하며 平漢線方面 亦是 特別한 變動을 傳하지 안으니 全線을 通하야 南北兩軍은 對峙의 形勢로 持久戰을 繼續하는 것이 事實이요 注目을 끄으는 바는 政治方面에 잇서 北方各派間의 所謂臨時政府組織運動이 相當히 促進되는 同時 奉天派를 中間에 두고 南北의 抱擁運動이 一層猛烈해진 것이다 그러나 張學良이란 人物이 아즉도 쉽사리 動할 氣色을 보이지 안코 有名한 避暑地 北戴河로 몸을 避한다고 하니 이 方面亦是 特別한 展開가 잇슬듯십지 안코 다 大體에 나려쪼이는 暑炎이 相當한 苦熱을 聯想케 하는 터이라 最近 青島發電報가 中央軍의 濟南奪回戰이 開始될 을 傳하기는 하지만 大體로 보아 今後의 盛夏之節은 中國의 非戰爭『씨－슨』이니 南北의 兩大勢力은 얼마동안 戰、政兩方面으로 對立持久할것이 틀님업는 形勢이요 雙方의 過大한 宣傳에는 過信함이 失數일가 한다

◇日本政界에 떠커진 軍縮問題의 끗으로 財部海相의 責任問題라든가 新國防計劃對軍事參議會問題 等等이 아즉도 世人의 注目을 끄으는 배 안이지만 그보다도 昨今 日本政界에 興味잇는 兩大問題는 勞資抗爭의 激化될을 傳하는 勞動組合法案問題와 不況打開策으로 論議되는 現內閣의 財政策轉換問題일가 한다 그런데 前者 勞組法案問題에 잇서서는 日本全國資本家團體의 强硬한 反對에 無産階級의 立場으로 보면 갓득이나 貧弱한 政府의 草案과 및 態度가 一層軟化되여 그의 改惡說外지 傳播되엇다 그리하야 去二日以來 各無産政黨이 一齊蹶起하야 그 阻止運動을 하게되는 同時 勞、資兩勢力의 사품에 政府의 態度가 去益曖昧困難케 될을 豫想케 되엿고 後者 政策轉換問題에 잇서서는 三日首相官邸에서 開催된 全國實業家招待會의 結果와 및 仙石滿鐵總裁의 大膽한 勸告等으로 濱口首相도 相當意思가 動하야 不況打開의 積極的政策을 取하기로 되어 首相의 西園寺元老訪問한 後에는 相當히 具體化되리라고 外지 傳하게 되엿다 그러나 勞組法問題에 政府態度가 資本家側으로 軟化될과 아울러 日本의 資本閥을 代表한 濱口內閣의 本色을 如實히 짐작케 하는 것이니 조금도 奇異한 現狀은 안이다 (七月六日午後一時記)

# 政府委員招請에 學良氏斷然謝絶

## 中立態度依然不變

(奉天五日發) 閻錫山氏는 最近 張學良氏에 對하야 北方政府組織의 準備도 大略完了하얏슴으로 政府委員으로서 馮玉祥, 李宗仁等과 共히 貴下도 就任하라고 懇請하얏스나 學良氏는 三日山西奉天駐在代表 傷延傳氏를 通하야 拙者年少者로서 其任에 不堪이라하야 南京政府에 對한 副司令就任拒絶과 同樣의 理由로서 此를 謝絶하얏다 또 北戴河에서의 張學良, 孫傳芳兩氏의 會見에 孫氏는 閻錫山의 親書를 携하고 學良氏에게 委員就任을 懇望하얏스나 學良氏는 右同樣 이것을 謝絶하얏다 이에 張學良氏는 北方政府組織에도 直接參與치 아니하고 中立態度를 持續할이 明白히 되얏다

# 海相에게 大勢자못不利

## 參議官會議開催를 東鄕元帥等强硬主張

(東京電) 五日午後海相官邸에서 開催된 海軍首腦會議에서 問題된 一、御諮詢奏請을 元帥府에 할가 又는 參議官會議에 할가 一、軍令部立案의 新計劃에 對한 海相의 態度에 對하야는 軍令部海軍省內에 兩論이 잇서 意見이 一致되지 안흐며 海相은 華府條約의 例에 依하야 元帥府御諮詢奏請을 經當하다 고하고 一方補充計劃은 加藤部長案을 採用하고 잇스매 此는 單純히 參考計劃에 멈추고 實現의 意思가 업는것이 大體明白하게 되얏다 이에 對하야 東鄕元帥加藤大將은 兵力의 補充을 要함과 如한 條約은 愼重取扱치 안흐면 안될것이라하야 參議官會議의 開催를 强硬히 主張하고잇슴으로 海相이 自說을 굽히지 안는限에는 元帥會議開催外지 困難하게될는지도 모르나 大勢는 海相에 不利하게 展開되고잇슴으로 近近正式參議官會議를 開하고 此等問題를 附議할수밧게 업스나 되지안흘가 觀測하고잇다

# 長江上流에 共産軍熾烈

## 中央軍防備薄弱으로 共軍武漢을 包圍

## 人心은 極度로 恟恟

(漢口五日發) 武漢을 中心으로한 湖北、湖南一帶는 張輝瓚氏가 이미 江西로 退却하고 中央軍各部隊도 津浦線方面으로 出動한 外닭에 防備가 薄弱하게 되야 이 形勢를 傍見한 共産軍은 猛然히 닐어나 이제야 四面으로부터 武漢을 包圍하는 形勢를 取하고잇다 卽 南方은 洞庭湖의 北岸一帶를 占領하야 岳州로부터 北上하는 形勢를 取하야 西方長江上流一帶의 大小都市는 모다 共産軍의 手中에 잇고 平漢線方面은 武勝關의 南方廣水、應山、德安一帶外지 그들의 團體을 바더 平漢線은 西日부터 不通되얏다 他方共産便衣隊는 武漢警備隊의 嚴重한 警戒網을 뚤코 市內潛入을 試하고 잇서 每日數名式의 逮捕를 보고 잇다 如斯히 共産軍의 脅威은 이제야 武漢人心을 刺戟하는 最大의 것으로 되야잇다

# 漢口日租界襲擊說

## 世界共産黨의 名義로

## 日本官憲嚴重警備

(漢口五日發) 最近世界共産黨軍의 名義로서 日本租界近處에 잇는 警察第十三區署에게 『我軍은 過般黃石港에서 軍事行動中 日本軍艦의 妨害로서 目的을 達치 못하얏다 이 報讐로서 數日中에 日本租界를 攻擊하리라 勿論中國官憲의 相對가 아니다 我軍이 蹶起하는 時는 外人保護等에 妨害치 아니하기를 依賴한다 銃聲이 들리거든 卽時 巡警을 後便으로 引退하라』 고 通告하야온 事實이 잇다 一部消息通은 中央部가 共産黨의 名義를 假하야 民衆을 煽動하야 租界回收의 政策을 取하라는것이 아닌가하고 또 一時的威脅에 不過하다하나 日本官憲은 萬一의 境遇를 念慮하야 海軍側과 打合하야 萬無遺漏를 期하얏다

# 長江通行의 外國汽船을 射擊

## 外人宣敎師를 殺傷코

## 日本汽船에도 發砲

(漢口五日發) 湖北、湖南各地에 共産軍의 勢力은 去益猛烈한바 그들은 顯著히 排他的傾向을 가지고 通行外國汽船에 對하야는 陸上에서 襲擊하야 彈藥의 濫費를 하고잇다 卽日淸汽船의 湘江丸은 常德에서 下江途中、三日岳州附近에서 共産軍에게 猛射되여 約一千發中에 百發이나 船腹에 的中되얏고 또 同社의 信陽丸은 沙市의 張馬頭附近에서 亂射를 受하고 長沙로부터 下江途에 잇는 沅江丸은 洞庭湖畔의 遂山附近에서 艱辛히 共産黨의 손을 避하야온 米人宣敎師二名을 救濟하고 岳州附近에서 또 猛烈한 射擊을 受하고 全速力으로 危地를 避하얏다 右三船이 모다 多幸히 死傷者는 업섯스나 米軍艦『주－리』號는 岳州附近에서 猛射되여 負傷者二名을 出하얏다 城陵磯에서는 英人宣敎師一名을 殺害하얏다는 報道가 잇고 當地

005128

# 岳州共産軍은 大冶襲擊部隊

(漢口五日發) 岳州、城陵磯兩地는 共産軍에 蹂躪되야 同方面航路는 杜絶狀態에 잇다 英米兩國宣敎師等의 被害事件이 頻發을 傳하는 昨夕英米海軍의 各司令官은 各各旗艦을 乘하고 同方面으로 急行하얏다 同地를 占領하고 잇는 共産軍은 過般大冶를 襲擊한 紅軍大部隊로 判明되얏다

碇泊中의 英艦一隻은 昨夕六時에 同地로 向하야 急行하얏다

# 米艦赤軍과 交戰

## 五日城陵磯에서

(漢口五日發) 城陵磯에 到着한 米國軍艦은 即時共産軍과 砲火를 開하야 正午外지의 入電에 依하면 米艦은 重傷一名을 내이고 米艦은 임의 三時砲內十發 機關銃一萬을 發射하야 共産軍의 不當射擊에 應戰하고 잇다 고한다

# 公正會에 井上男報告

(東京電) 貴族院公正會에서는 五日午前十一時부터 昭和會館에서 政務調査會第三第四兩分科會의 聯合會를 開하고 井上淸純男으로부터 去卅日에 財部海相과 會見한 內容에 對하야 詳細히 報告하얏다 卽 財部海相의 答辯은 要點을 捕促하기에 困難하나 海相은 極히 樂觀論으로서 軍事參議官會議의 開催를 顧치아니하고 元帥會議만 開催하겟다는 意向이엿다 고 一問答式

# 八面鋒

○緊縮政策은, 實業家도, 諒解한다고, 濱口內閣은 樂觀, 失業家가 諒解못하는데야 奈何

○京城刑務所는, 若熱에 監房이 狹窄하야, 囚人들의 손으로 擴張工事를 하리라고

○囚人減少工事가 急先務

○二村洞은 今般暴雨로 又復全滅狀態라고, 사람의 罪? 自然의 罪?

# 文部省의 積極方針

## 頻發하는 學生騷動으로

(東京電) 文部省은 學校騷動에 關하야는 從來消極的方針으로서 臨하얏스나 如斯히 하여서는 去益不良分子의 跋扈할 機會를 與하게 된다 日本大學、大谷大學、關西大學을 비롯하야 浦和、富山、松山各高校와 最近의 三高盟休를 보게되는 것도 이러한 外닭인바 今後는 不穩分子는 斷乎停學放校處分에 附하야 學生生徒의 思想을 善導하야 禍根을 斷絶할 方針이라 한다

# 去益不況의 鐵道省 一千萬圓減收

## 使用안는 貨車만 一萬二千

## 運送業者續續廢業

(東京電) 深刻化해가는 不景氣로 鐵道省의 貨物과 旅客收入의 減收는 二日外지 드듸여 一千萬圓을 突破하얏다 卽 四月부터 七月二日外지 收入을 去年의 實績과 比較하면 旅客減收 三百九十一萬七千三百三十七圓、貨物減收六百九萬八千四十八圓、合計減收一千一萬五千三百八十五圓이다、今年에 드러와 一月부터 今日外지의 成績은 貨物出荷은 建築의 不振으로 昨年同期에 比較하야 砂礫一噸八分八厘、木材一噸一分九厘、石炭七分六厘、石材二噸三分六厘、『세멘트』一噸六分四厘로 어느것이나 減小되엇다 그우에 使用치안코 封鎖해둔 貨車가 一萬二千輛이나 되고 運送業者는 廢業者가 續出하는 等 鐵道創設以來의 新記錄으로 이며 또 나간다면 今年內로는 四千萬圓의 大減收로 될다 旅客數는 二百十六萬二千八百六十二人이나 부럿스나 모다 近距離의 乘客으로 人數만 부럿지 增收는 되지 안엇다

# 近畿與黨代議士 政策轉換을 進言

## 京都호텔에서 協議

(京都電) 深刻한 不況에 直面하야 與黨內로부터도 政策轉換을 絶叫하게 되엿는데 五日午後二時 京都『호텔』에서 片岡、森田、葉安、村上、田中의 近畿諸代議士等이 會合하고 政府의 政策轉換에 重大한 進言을 하기 爲하야 具體案을 協議하얏다

# 日本郵便貯金 一個月二千萬圓式 去益增加

(東京電) 利下의 可否는 別問題로 郵便貯金은 去益增加할 뿐으로 六月中의 郵便貯金狀況은 前月末現在에 比하야 人員二萬八千七百九十五人 金額二千七百八十萬九百五十六圓의 增加이다 但 右增加金額中에는 元金에 繰入한 年度末現下利子(臺灣及滿洲分)百六十萬八百六十九圓을 包含하고 잇슴으로 이것을 除外하면 二千六百二十四萬八十七圓의 增加이다

# 經常費困難한 陸軍省節約

## 別法을 講究

(東京電) 藤井大藏省主計局長은 五日午後二時에 陸軍省에 杉山、中山兩局長을 訪問하고 昭和五年度實行豫算節減에 就하야 陸軍省에서는 臨時部에서 大體大藏省의 要求에 近似한 線에 應하얏스나 經常部에서는 節減되지 못한 外닭에 國庫의 歲入不足으로서 豫算을 實行키 難함으로 다시 한 節減方法을 述하얏다 이에 對하야 陸軍省에서는 大藏省當局의 苦衷을 察하고 更히 別途方法을 研究하기를 言約하고 午後三時三十分에 會見을 終了한바 陸軍省에서는 別로히 節減의 綱目이 업고 兵卒의 除隊期를 引上하야 一千百七萬圓의 節減을 勅令으로서 내기를 考慮가 잇스나 困難한 事情이 잇서 中止하게 되얏다 그리고 秋季演習後는 經費의 關係上 十一月三十日의 除隊期를 二三日引上하기로 決定하고 近日中本省으로부터 通牒하게 되얏다

# 大藏省과 折衝한 海軍省節約案

(東京電) 加藤海軍省經理局長은 五日海軍의 節約案을 가지고 大藏省에 藤井主計局長, 川越豫算課長을 訪問하고 折衝한바 當初頑强히 反對한 海軍도 節約額二千萬圓以上의 捻出에 同意한 模樣인바 二、三日中에 決定을 볼터이라 한다

# 救濟事業斷行 失業對策樹立

(東京電) 日傭勞働者의 失業對策을 樹立하기 爲하야 設置된 失業防止委員會對策部會의 特別委員會는 五日午前九時 社會局에서 開會하고 協議한 結果 失業의 根本原因은 政府의 緊縮政策에 基因한 것인 故로 國庫補助金을 增加하야 救濟事業을 斷行하라함에 意見이 一致를 보고 正午에 散會하얏다

# 司法官會議閉幕

司法官會議의 最終日日程은 五日午前九時부터 午後零時外지 三法院會議室에서 深澤法務局長統裁下에 開催된바 同日은 裁判所及檢事局監督官協議事項의 審議에 依하야 六日間에 亘한 司法官會議는 終了를 告하게 되고 午後七時에 出席者一同은 大和町官邸에서 兒玉政務總監의 招待晩餐會에 臨한後 會議의 幕을 閉하얏다

大阪着名問屋案內

夏物 洋服品揃
商店ニ限リ生地見本相場表送呈
大阪市谷町一 石尾仁本店

(時代的實用品)
ネクタイ一般 洋裝附屬雜貨製造卸
大阪市東區南久寶寺町三丁目 稻村商店
電話船場二七二三番
店頭擦印하야 申込하는분에게 型錄送呈

コール天 小倉 洋服各種 ズボン類
製造卸問屋 若武商店
大阪市東區十軒町一丁目
商店에 限하야 生地見本及商報送呈

アイジ 靴 夏物各種品揃
大阪市東區南久太郞町心斎橋筋
靴專門卸 山下芳松商店
拔店에 限하야 型錄送呈

中折 帽子
製造工場直接 大特價卸販賣
大阪市東區糸屋町二丁目
製造卸 岡崎新商店通販部
型錄進呈

男女兒童教育玩具
新流行品一切具備 在庫豊富
玩具各種卸問屋
大阪市南區松屋町筋末吉橋北入西側
若林金次郞商店 電話東四四〇五番
型錄請求할時는 本廣告揭載新聞名 朝鮮日報라고 記入하시오

印材及附屬品 事務用文房具 卸問屋
大阪市南區安堂寺橋通三丁目、申込次第商報送呈
合資會社 森敬商店
電話船場一七六五、振替大阪一九九七

ワイシャツ
(製造專門卸商)
和田シャツ製造所
大阪市東區神崎町九番地
電話東四九一七番 振替大阪八〇二四五番
商店에 限하야 夏物生地見本送呈함
御注文은 多少라도 應함

新藥 結核先疫治療豫防
AO AO AO AO AO AO
AO는 結核의 理想的積極的免疫劑로 有馬、青山、太細、三博士十年研究의 結晶品이다
AO는 着想이 世界에 無類한 新機軸으로 日、英、米、加奈陀、愛蘭政府의 專賣特許이다
AO는 肺結核의 初期의 것에 特히 有效하야 發病初에는 다른 療法을 不要한다 고한다
AO는 肺結核의 中期에 것에도 有効함으로 다른 療法과 相俟하야 多數全治할수가 잇다
AO는 腺腫、關節脊髓、生殖器等의 外科的結核에도 眼科的結核에도 神効하다 고한다
AO는 發病豫防의 實効잇는것이 證明되엿슴으로 虛弱者、結核家族、工場、鑛山、其他의 集團의 結核豫防에 適切하다 使用은 簡單
發賣元 大阪市東區北濱四丁目 須美商店 電話本局三二八六番
文獻贈呈
賣藥店 京城府南大門通二丁目 新井藥房

大阪廣告一手特別取扱 電話土佐堀三三六六番 大阪相互通信社

# 東西二村洞又復全滅
# 百七十餘戶崩壞
## 住民全部桃花洞으로避亂
## 京畿管內溺死者四名

지난사일부터 경성을 위시하야북부조선에 나린호우는 오일오후한시경부터 곳치기시작 하엿스나한강의 증수는각각으로 증가하여오일 정오에 오미돌사십으로증가 되엿든것이 그후 륙미돌팔십으로증가하여밤중에 칠미돌 이상으로증수되여 동서이촌동 (東西二村洞) 마포 (麻浦) 부근의주민은크게 공황을 닐으키게되엿스며마포를위시하야경긔도내에는네명의인사가지 생기엿다 한다 물이넘어옥증가됨을 따라동부 이촌동토막민 (土幕民) 일백오십이호중에 약일백삼십호는 문허지고 남어지이십여호도 담이떠러지고 집웅이기우려저 거의문허질 지경이되엿스며 서부이촌동의 토막민륙십호도 약사십호가 아조문허지고남어지도 거의쓰러저 가는처참한 광경을일우어 물에쏫긴남녀로유의 부르지즈는 소래는강가에 찻섯다 물은조금도감수되지안코 더욱증가 됨으로 남녀로유는도화동(桃花洞)으로피난하게하고 륙일새벽에경성부청으로부터밥을지어 난호아주엇다

### 漢江은漸次減水
#### 현석리마포에침수칠십호

근래희유의대폭우(暴雨)와탁류도도(滔滔)한한강수위 (漢江水位) 는각각으로증수하야작 오일밤 열한시 삼십분까지칠미돌구십오(七·九五米突)를 최고기록(最高記錄)으로 마포일대 (麻浦一帶)와한강부근에잇는이촌동(二村洞)은침수가옥 (浸水家屋) 이칠십여호에달하엿고전답(田畓) 침수된것이 매여정보에 달하는바 이제그증수된수위를보면

| | | |
|---|---|---|
| 五日午後 | 十時半 | 七·六〇米 |
| 同 | 午後十一時半 | 七·九五米 |
| 六日 | 午前〇時半 | 七·五五米 |
| 同 | 一時三十分 | 七·五〇米 |
| 同 | 二時三十分 | 七·四二米 |
| 同 | 三時三十分 | 七·三五米 |
| 同 | 四時三十分 | 七·三〇米 |
| 同 | 五時三十分 | 七·二五米 |
| 同 | 六時三十分 | 七·一五米 |
| 同 | 八時三十分 | 七·〇〇米 |
| 同 | 十時三十分 | 六·七〇米 |

로점차 감수하는 형편이나마포(麻浦)도화동 (桃花洞)방면일대는일시 위기일발의위험을당하엿는데 침수된 그동계를보면

◇安石派出所管內 ▲床上浸水十八戶▲床下浸水十三戶 ▲田地浸水 四〇町步 ▲道路浸水三百間
◇麻浦派出所管內 ▲床上浸水十二戶▲床下浸水二十八戶▲田地浸水四〇町步

### 鍾路署管內만 二十七個所
#### 이번비에피해된곳

부내(府內)의수해는 종로서관내에서만잇는 수해(水害)상황을조사하면 도괴가옥(倒壞家屋)은

樂園洞一三七孫鄭變方下水石垣一間半 三淸洞四七崔鳳柒草家一間 同一〇二李世永草家一間半 同六二趙元成瓦家二間半 諫洞一一압土垣三間 八判洞六七압石垣三間(幅三尺) 壽松洞一一九吳三柱瓦家一間 淸進洞二二九압石垣二間 光化門通九四石垣一間半倒壞流失 齋洞九一李氏溫突房二間

침수가옥(浸水家屋) 昭格洞派出所(書類破物移轉)同附近三四棟 孝子洞一五〇附近十戶(床下浸水) 樓下洞川附近數棟 孝子洞一四七、八、九附近一帶 貫鐵洞三八戶 公平洞一五三ー一六六禁橋附近數戶 觀水洞 八ー一〇三、八三ー八四七 鍾路三丁目뒷골목二八戶

파괴(破壞) 류실(流失)된도로(道路)와교량(橋梁) 八判洞六七압道路不通 西大門二丁目一一二압電車軌道土砂堆積으로一時不通 光化門通九四압道路一間半(幅二尺) 流失 淸進洞一四六압道路一間(幅四尺) 流失不通 同一六四압道路一間(幅二尺)墜落 貫鐵洞土木出張所附近木橋流失

철공업하는한희정(韓熙貞)은대장일을하야 그날그날의 생명을 유지하다가 수일전부터그 부부가 모다황달증(黃疸症)으로알케되어 생활이더욱 곤난하든바 요사이와서는 그의처의병세가더욱 중태에 빠저생명이자못위독 하엿섯는데 불행이도지난사일 폭풍우로 하야오후여섯시경에 그집이문허지고 그병자의내외는 방금그동리 사람에게구호를 밧는중이라는데 그중에도다행한 것은그집이 막문허지려할때에 그곳주재소 순사가응급구제를 하야 생명을구하게되엿다한다(인천)

### 浸水家屋七十餘
#### 仁川의豪雨被害
##### 문허진집도두젓이잇다

지난사일새벽부터 쏘다지는호우(豪雨)는 지난 오일까지계속되어 시내 금곡리(金谷里)송림리(松林里)화평리(花平里)일대는침수가옥이 칠십여호에달할뿐안이라 집이 문허저서사람이압사(壓死)하기까지의참사를일으키어 일시 공포에싸혓섯는데침수가옥을 조사한바에의하면 알에와갓다한다(인천)

◇浸水家屋 金谷里床下五八戶 床上一戶 松林里床下一四戶 床上二戶
◇倒壞家屋 花平里=一戶 外里=一戶

### 家屋倒壞로 老人壓死
#### 오일인천에서

인천(仁川)부외리(外里)일백오십수번디 소개업하는최준덕(崔俊德)이라는 당년륙십륙세된로인은 지난오일아츰 일곱시반경에 그집과격장하야잇는 김윤수(金允洙)의 집방벽이 그날밤폭풍우에 쓸리어 문허지려하는것을방지하려다가 가것삽을사이도업시 무게가약삼십관이나되는 벽흙이문허저서 그만 그흙속에 무참하게도압사되엇다한다(인천)

### 楊州서一名溺死
#### 제방수선타가

오일오전여덜시경양주군(楊州郡) 압내사람이십오척이나증수되고물은 각각으로 증가됨에 동군시둔면중흥리(新屯面中興里) 이백번지 김백순(金百淳)(三〇)은제방이문허진것을수선하려고나갓다가 홍수에 쓸리어 빠저죽고마럿다고한다

### 十歲小兒溺死
#### 물구경하다가

한강수범람(漢江水汎濫)으로 망망한 바다를 일운도화동(桃花洞)부근에서 물구경하든어린 이한사람이 무참히 익사(溺死)한일이잇다 지난오일오후세시사십분경에 부내도화동에 잇는경성형무소(京城刑務所) 부근에서 물구경하든 고양군 연희면신촌리(高陽郡延禧面新村里)홍병대(洪炳大)의 둘재아들 길명(吉明)(一〇)이가 길흔곳에 실족(失足)하야 무참히익사 하엿는데 애수진비틀거주하며 탁류(濁流)를 원한하고 호곡하는광경은자못처참하엿다

### 외사려가다가 洪水에溺死
#### 정원이상으로 태인것이원인

작보=왕십리(往十里)뚝도(纛島)간의 나루배가 일명이 격랑에 잡기어행위불명이되어 소관동대문서에서는 극력시체수사중이라함은보한바어니와아즉그시체는발견되지안엇스나 조사한결과 면상리이백번지 문동사 리성구(市外漢芝面上常里 二〇〇番地)勞働者李聖九라는 사람으로 뚝도상도농원(纛島桑島農園)에 오이(瓜)를 사러가는 도중그와가튼 참사를 보게되엇는데당시 도선에는 정원열명에 두명이나 더태웟슴으로 도선장에 계원을 배치하야 초과승선을취체하리라한다

### 西朝鮮各地豪雨量
#### 비는점차서북으로간다

남조선 지방에서 부터쏘다지기 시작한 호우(豪雨)는 평북일대에도 삼일새벽부터 비기쏘다지기시작하야 방금계속하는중인데 그우량은 다음과갓다

新義州 四七미리 龍岩浦 四五미리 定州 三二미리 義州 五七미리 昌城 三〇

### 漢江엽원靑年會

고양군한지면 한강리(高陽郡漢芝面漢江里)에서는 지난일일에 창립총회를 한강엽원청년회로 그위원은 김옥천(金玉千)씨와 조진호(趙鎭浩)씨사회하에 아래와 가티 선임되엿다한다

◇委員=代表金玉千 副代表李明得 總務宋殷範 其他各部任員李鍾淑 白敬賢 申在永 梁在明 金春珍 李雲相

### 朝鮮工學東京支部
# 講演、活寫巡迴隊
#### 有益한講演趣味잇는科學映画
### 招聘申請은本社로

귀보한바와가티 조선공학회(朝鮮工學會)동경지부 (東京支部) 에서 하기순강대는 본사후원으로 미구에 입국순강키로 되엇는데연사와연제는 알에와갓다

一、現代交通機關에對하야 機械能率 金演鎬
一、理想的工業이라면 金漢錫
二、建築上으로본우리生活 李允淳
一、朝鮮電機界의現在와將來
二、電子說로본우리의日常生活 兪完昌
一、發明이란?
二、모든것이科學的이안이면發達될수업다 孫昌植
一、現代科學發達과우리의關係
二、朝鮮에對한未來의工業 柳藺浩
一、空間時間이決定식혀준우리의存在位置
二、工業과우리의生活 柳演相

이번순강대는 상기한 바와가티 과학에 대한계몽강연이 잇슬뿐안이라 또과학영화를 만히선택하야 일반에게 공개할것이라는데

一、宇宙의驚異(科學映畵)
二、丁抹農民의努力(産業映畵)
三、無線電話(學術映畵)
四、X光線(學術映畵)
五、가솔린機關의原理 (科學映畵)
六、電車列車 (科學映畵)
七、空中自働車(喜劇科學映畵)
八、火星旅行 (獨逸漫畵映畵)

등여러가지 자미잇고 실익잇는것뿐이다 그리고 순회지는대개 부산(釜山)마산(馬山)진주(晋州) 김천(金泉)대구(大邱) 전주(全州)군산(群山)광주(光州)공주(公州)청주(淸州)경성(京城)개성(開城)사리원(沙里院)해주(海州)평양(平壤)정주(定州)선천(宣川) 신의주(新義州) 원산(元山)함흥(咸興)등지인데 될수잇는대로 다하고십흔바 하게되는곳도 잇슬것임으로 모야주기를 바란다는바 순강시간 약일개월간에 려비와 숙박비는 순강대에서 자담키로 하야순회코저하는 열성임으로 청빙키의 부담은 크게 덜게되리라는데 이강연대를 청빙코저하는지방은본사로신청하여주기를바란다

### 世界佛敎大會에
# 朝鮮代表도參席
#### 민족단위의참가를력설한다고
### 都鎭浩氏明日出發

오는칠월이십일일부터동이십륙일까지 륙일동안미령하와이(米領布哇)에서 열리는세계불교청년대회(世界佛敎靑年大會)에조선서도 대표가참례하게되어 불교청년회의도진호(都鎭浩)씨가참석하게되엇다 도씨는 명칠일밤 시차로 경성역을떠나 출발할터인데 씨는말하되「이번에열리는대회는「하와이」에잇는불교청년회에서 주최한것으로 中國 日本 米國 비두마 카나다 샤무 印度 의일곱나라에서참가하게되엇습니다 토의될의제는 대체로공동으로 불교의세계적선포와 또는기타운동방침을결정할것이나내가특히주안으로생각하는점은이번대회를기회로조직되는 국제불교청년련맹(國際佛敎靑年聯盟)으로서종교가정치문제와 관련이 업는것이니만큼 민족을 중심으로 민족단위로 참가원의 자격을 결정할것이라 고생각하는것입니다 대체로 보아서종교적회합이니만큼정치나 시사에대한 아모관섭은 업스나 조선불교도도그존재를세계적으로 소리치자는데에 이번에가는 의의가 잇슬줄압니다 아마팔월순에나 돌아올듯합니다」

### 京義、京元
# 兩線全部開通
#### 륙일아츰부터긔차가다녀
### 釜山行列車만遲延

경원선의정부(議政府)덕정(德亭)간의선로복구공사는룡산공무소에서 인부일백오십명을 림시렬차로수송하여필사의로력으로수선을행한결과 오일밤 두시에복구공사가 완료되엇슴으로륙일아츰 다섯시이십분 경성발렬차로부터 개통되엇스며 경의선도오일밤 중까지에 복구되여륙일아츰 봉천으로부터오는급행렬차가 처음으로경성에 도착하엿는데 이로인하야 동긔차의부산행경성발은약사십분동안느저지엇다고한다

### 江原道麟蹄 浸水十七戶

강원도린제군(麟蹄郡)에서도지난사일부터 호우가 나리어침수가옥십칠호에 달하고 교통은두절되엿섯다(린제지국)

### 永同、靑山間 交通이杜絶

충북청산읍(忠北靑山邑)에서는의외로 폭우가 수일간이나계속하야 영동(永同)보은(報恩)옥천(沃川)등린근각읍으로통하는삼등도로(三等道路)는 모다파손되야자동차선로(自働車線路)는 불통되는우에 압흐로한달동안(一個月間)이나중요교통이두절될미상이란데 이케 영동선(永靑線路)에는 「솔치」(松峙)「심리」 청보선(靑報線)에는「오군치」(五君峙)라는 웅머한재는가도처에잇서서 굽번닐우로모다 파괴되여 수십척식 떠러진곳도 잇다는바 그중에는 교량류실(橋梁流失)된곳도만하서 그외가튼 불상사를연출하고잇는모양이며우편물은 인부로운송하며들은 바에의하면매일이백명의인부를쓰게되면 영동(永同) 황산(黃山)간은십오일간후에야완통되고황산(黃山) 보은(報恩)간은 일개월후에는완전될예정이라한다고 그러나 시기(時期)가 시기인만큼 그만한 인부(人夫)도업스리라고한다(황산)

### 檄文配付事件으로
# 警察이繼續活動
#### 시내각서가모다활동하여
### 靑總搜索後盟員拘引

지난사일에 시내 경운동(慶雲洞)천도교당(天道敎堂) 압헤 불온격문(不穩檄文)을 뿌린일이 잇서 시내각사회단체(社會團體)와 언론기관(言論機關)등에 가든 불온문서로 배부한데 대하야는 도경찰부(道警察部)를위시하야 각경찰서에서 비상히활동중인데 종로서고등계에서 오날밤에 시내견지동(堅志洞) 청총(靑總)상무집행위원박두원(朴斗元)외수명을검거하야목하엄중취조중이라고한다

### 洋服技組搜索
#### 본정서에서

오일새벽부터 폭우를 무릅쓰고본정서고등계형사수명이 시내 립정정 (市內笠井町)이백이십이번지에잇는 경성양복기공조합(京城洋服技工組合)에달려가서 회관내외를샷샷치수색하야 통신서류와 기타문부가튼것을 부가튼것을압수하고 심지어 천장 반자까지 뜨더서 조사하는등근래보지못한 엄중한 수사를하엿는데 결국아모단서와 소득이업시 허행하엿다한다

### 自動車工場
# 揮油火災
#### 비오는중에 불나서소동

지난오일 경성시내에는 물란리로인하야 거의전시가가 혼란케되얏슴에인데 이날오후 두시경 강기정(岡崎町)홍신구번지 자동차수선공장 (自動車修繕工場) 리상학(李相學)집에서는화재가일어나 한참동안 혼란하얏다는바 원인은 휘발유에불이당기어 그러되엇다하며 결국남본처로지은집 한채를 태우고말엇다고한다

### 北平「아나」系
# 主要二人을押來
#### 광주검사국의수배로

사일천진(天津)으로부터입항한 천장환(天長丸)에는천진총령사관(天津總領事館)순사사명에게 조선인이명이 포박압송되여 왓는데 이내용을 알어보면전남광주(全南光州)검사국의수배에의하야북평(北平)에잇는 충남서천(忠南舒川)에게체포된 최석영(崔錫英)(二五) 신현정(申鉉鼎)(二六)인바 증권위조의 죄명을부칫스나 사실은그정부주의자로서대표적인 인물로일족부터 일본관헌에게 주목을받든사람이라고한다

### 忠南大會열고저한 衡平本部公文禁止

긔보=충남청양군정산 (忠南靑陽郡定山)에서 일어난그곳형평사원(衡平社員)대원주민(住民)의 충돌사건 (衝突事件) 은그후아모해결의 서광이 보히지안는중 시내운니동(雲泥洞) 형평사총본부(衡平社總本部)에서는 그대책을 강구하기위하야청양(靑陽)에 오는 십일에충남대회(忠南大會)를 개최하려고 하야 그소집공문(召集公文)을 소관종로서(鍾路署)에계출하얏슴으로 부득이 금지를당하얏슴으로 부득이 연긔(延期)치 고 당일 본부(本部)회관에서상무위원회(常務委員會)를 개최한후 선후책(善後策)을 토의하리라한다

### 全南靑盟員 朴東善被檢
#### 유형식사방 가택을수색

륙일오전 오시경에본정서(本町署)형사오인이 부내익선동(益善洞)일백륙십칠번지 청총(靑總)위원 윤형식(尹亨植)씨의가택을수색하는 일변 동소에류숙하고잇는 전남고흥청년동맹(全南高興靑年同盟)집행위원 박동선(朴東善)(二六)씨의행구 일습을수색한후동씨를본정서에검거하엿다고한다

### 中央靑年同盟 集會不許
#### 학생사건의 幹部나오기前에는

시내공평동(公平洞)에잇는중앙청년동맹(中央靑年同盟)에서는 륙일에집행위원회(執行委員會)를개최하려고 소관종로서(鍾路署)에계출한바 지난학생사건(學生事件)에드는간건간부(前幹部)의결정이 나기전에는절대로집회를 허락할수 업다는리유로금지하얏다한다

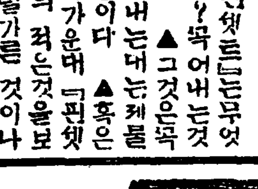


▲「핀셋트」는무엇이냐? 묵어내는것이다 ▲그것은곳 집어내는데는제틀갓첩이다 ▲혹은 독자가운데 「핀셋트」의 적은것을 보고똑직거가티 코렬가튼것이나 썩아내윗것 으로생각할는지도 몰으나 간혹남산을 북악산 으로대신드러안치는재조도업지 안타는것을 이저서는 안된다 ▲「핀셋트」는 집어내는 결도서 세상에나왓다 세상에 집어낼것 이누엇? ▲「핀셋트」는 장차날 넨입쎅리틀어느곳으로몰녀러인가▲래일부터 하나식 들식

### 全日本鐵道從業員
# 赤化計劃發顯?
#### 관서대학출신의취조로
### 重大事實發見警察活動

긔보=일본대판 관서대학 분요(日本大阪關西大學紛擾事件)는 천차 험악화하야 학생들의투쟁수단과 전술이극히 교묘한동시에배후에 좌익적분자의 조종을하는 형적이현저함으로 대판부특고과(大阪府特高課)에서는 얼마전부터 관계혐의자들을 검거하야 취조하는중인데 관서대학 금년졸업생으로 관서선묘사역(關西線妙寺驛)에 근무하는 의립신이(衣笠伸二)(二三)의 입으로 전국철도 종업원간(全國鐵道從業員間)에 국직경단체를 조직코저 규도하고잇는것이 발각되여 병고(兵庫)삼궁(三宮)기타각역으로부터종업원 청명을검거하여엄조중인바 금후로검거는 더욱확대될것이며 衣笠은관서(關西)방면의 철도종업원간에 세포단체를조직하야 실천행동을할 계획을가지고 가택수색당시 전국국유철도총파업(全國國有鐵道總罷業)음모에관한 비밀문서(秘密文書)등이발견되엇고 지난소화이년에 해체된구철도종업원조합계의인물중 하관(下關)장기(長崎)문사(門司)방면에잇는 종업원과도 책동한계획서도 발견압수되엇슴으로 대판역(大阪驛)을 위시로 병고 관계당국은 대경하야 국유철도 총파업결행의 대음모가 명백하게되엇다 한다

### 新興炭坑襲擊事件
# 四十餘名釋放
#### 지난사일에석방되엿다
### 檢擧된지一週日만에

함남신흥군가평면장풍리(新興郡加平面長豐里)에잇는조선탄광주식회사(朝鮮炭鑛會社)함흥탄광습격사건(咸興炭鑛)의 향부가 동탄광에서 생긴것은 두차보도함과가티백여명이 검거되엿든중 지난일오전 십일시차로 그중삼십이명은 함흥검사국으로 송치되고 남은 칠십여명에 대하야는엄중취조하는 일방 탄주한수모자와 련두자체포에 분주하드니 사일 오후다섯시경에는 류치되엿든사십여명중에서 사십명은 석방하엿슴으로 그들은 각기종친주소로 도라갓다하며 아직까지 류치되어 잇는삼십여명은 사사국으로넘길것이고 그외는 일간 모다석방되리라고 관측된다는바 한동안 세상을경동케하든그사건도이리하야 점점단락을 짓는모양이라 하다(신흥)

# 慘又慘의 病者家倒壞
#### 생명만은구제

부천(富川)군 문학면(文鶴面) 문학리 (文鶴里)일백 삼십번디

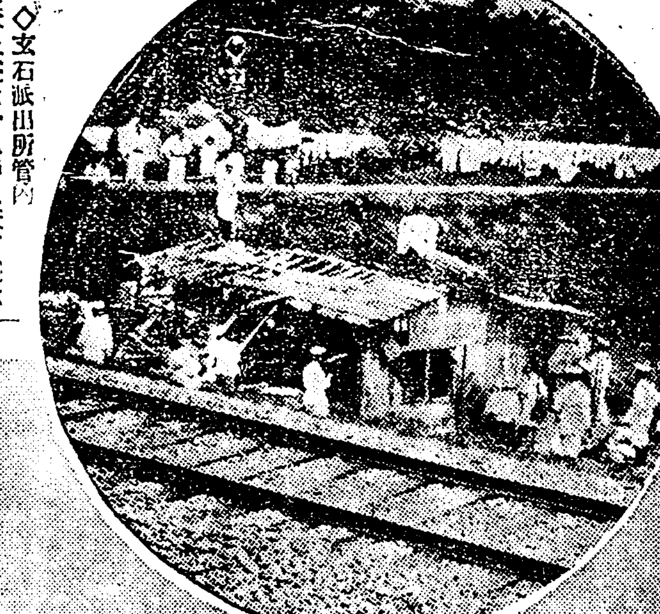

◇사진은이촌동의문허진집들(下)과그피란민들(上)


# 純胡白菜種

朝鮮서販賣하는改良採取種보다 原産地種子를栽培하면成績良好

芝罘白菜 一合六十錢 五合二圓七十五錢 一升五圓
包頭白菜 一合七十錢 五合三圓二十五錢 一升六圓
直隸白菜 一合六十錢 五合二圓七十五錢 一升五圓
山東白菜 一合六十錢 五合二圓七十五錢 一升五圓

注文은外國임으로先金注文에限하오니本農場振替口座大連四七八四番을利用하시면安全方策이외다
●五升以上注文은特別割引하게사오니一次照會하시옵

中國山東省芝罘 芝罘農場 振替大連四七八四番

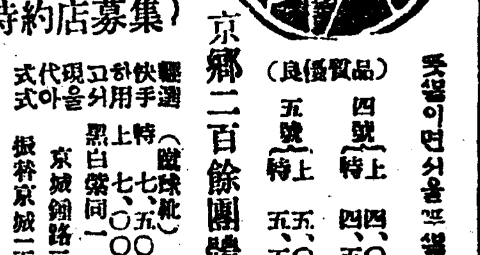


蹴球靴의覇元界 뜻설 王祖
京鄕二百餘團體指定 (特約店募集)
뜻설이면서울뜻설製造所
(優良品) 四號特上 四、五〇 五號特上 五、五〇 (中部添付)
蹴球靴(特選) 快手 上 七、五〇 輕手 特 七、〇〇 現代式 黑白 棠同一 付屬附
京城鍾路二丁目 振替京城一五五一五番
蹴球靴도서울뜻설製造所로
서울뜻설製造所

# 菜種

種子目錄을請求하면 無代로外進呈합니다
優良種子는 農家之寶 親切信用은 商家之寶
京城鍾路四丁目七一 京城菜園園支店 振替口座京城一八八一〇

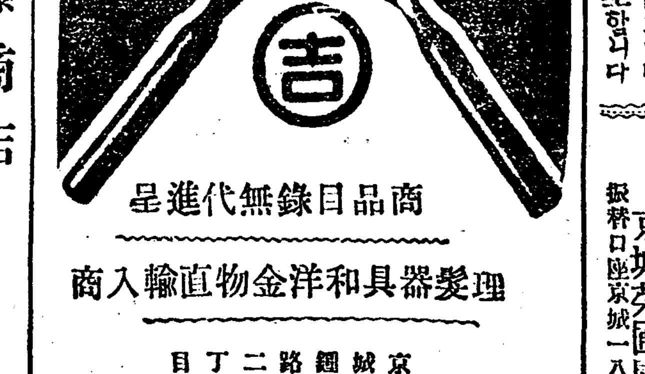


商品目錄無代進呈
理髮器具和洋金物直輸入商
京城鍾路二丁目 吉川金物支店
電話光三八八番・振替京城一〇九七〇番

# 近藤商店

恩給年金貸付
手數料金無・擔保貸付
諸債券賣買
平壤府櫻町二六番地 電話一五一六

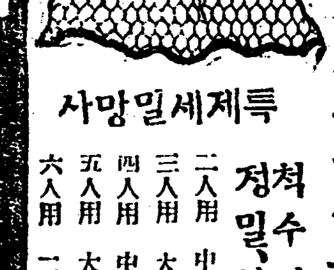

# 모기장

꼭본상회제품을사용해보소서
척수정확、직조정밀、염색선명

특제세밀망사
二人用 中 一間稍 二圓四十錢
三人用 大 一間稍 二圓九十錢
四人用 中一間半稍 三圓二十錢
五人用 大一間半稍 四圓
六人用 二間稍 四圓五十錢

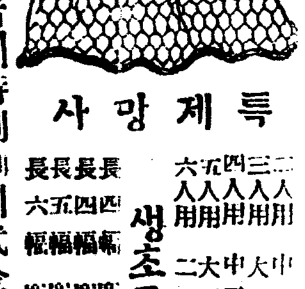

특제망사 생초모기장
二人用 中一間稍
三人用 大一間稍
四人用 中一間半稍
五人用 大一間半稍
六人用 二間稍
長四幅 長四幅 長五幅 長六幅

地方同業者에特別割引代金引換酬應
京城府 八八番地 電光一三五六
모기장 양산 전문제조상 金運商會

# 職務執行中에 被殺警官二百餘
## 작년일년동안에도십일명
## 武裝團과交火가最多數

합병하든 명치사십삼년 팔월십일부터 금년오월삼일까지 약이십년동안에 남북만주를 위시하야 외지각처로부터 조선안으로 침입하려다가 교화중에 피살당한조선인무장○○단원의수효도 다수하거니와 그반면에 ○○단파 교화하다가 죽은경관수효도 다수하야 최근 경무국조사에 의하면 죽은경관수가 모다이백오명의다수에 달한다는바 그중에는 혹 호렬자나장질부사가튼 전염병을 구호하든도중에 자신이그병에 걸니어 죽은자와또수재화재나 그밧게 마적의총알에나 강도사건등으로 검거하다가 도로혀 죽은수효도 석기어잇지만은 대부분이 국경인평안북도북진(北鎭)의주(義州) 벽동(碧潼)등각처에서○○단파교화하다가 죽은사람들이라는데 작년일년간의 순직경관수만 십일명에달하얏다 그리고 합병이래 이십년간에 죽은 경관이백오명중 조선인순사와 순사부장의수효는 오십구명이오 그외는전부 일본인이엇다고한다

# 朝鮮人勞働者 男女七百名渡來
## 긴축정책의여택으로 부산으로도로쏫겨와
## 日本阪神方面에서

지난삼일부산에입항(釜山入港)한이긔긔선 케이군대환(尼崎汽船第二君代丸)에 일본관신방면(日本阪神方面)으로부터조선로동자남 사백구십삼인녀 이백팔인합계 칠백칠십삼명이 귀선하엿는데 권귀로동자들은 관신방면에서제사장(製絲工場)철공장(鐵工場)기타공장에근근생활하여오든바 비구내각의 긴축정책의은덕을 입음인지 로동자동시장의단축 폐사등으로 귀선하는실업군(失業群)이라한다(부산)

# 憲兵隊에서 時計를盜難
## 범인은체포

지난삼일오전팔시경에평양헌병대(平壤憲兵隊)안에서는동헌병대의소사되는김리섭(金履燮)의시계가 돌연히 도난을당하얏다는데 이는평양부대화정(平壤府大和町)의모치과병원의견습생으로잇는김영연(金永蓮)의소위로이자는 이외에도 범행이만타하며당일로곳체포하엿다고한다(평양)

# 城津府內 商街에火災
## 이호가전소

지난삼일오후세시경에함북성진(咸北城津)욱정(旭町)김사진(金仕進)의방에서불이일어나일시대호잡을이루웟는데소방대의노력으로 네시경에 진화되엿스나 집이두채가 전소되고 한채는반소된바 그부근에는 청진주요한상점들이 만대여잇서 일시위험햇스나 마츰바람이 부지안어서 연소를 면하엿다는데 발화원인과 손해는방금조사중이라한다(청진)

# 間島의馬賊團 同胞三人拉去
## 돈안낸다고사람볼무로
## 三道溝梨花洞에

지난이십사일밤 중에 간도화룡현삼도구리화동(間島和龍縣三道溝梨花洞)에는 무긔를휴대한 마적단(馬賊團)삼사명이돌입하야 당지에사는 김종국(金鍾國)과그의아우되는계춘(桂春)등삼명을 마승(麻繩)으로 결박을 지어가지고돈을내라고 협박하다가 종시응하지안홈으로 권귀삼인을 다리고어대로 가바렷다는데 이급보를접한당지중국육군삼영(陸軍三營)에서는강련장(康連長)의부하수십명의 륙군이신속히 마적단의뒤를니어 추격중이라는바 당디주민들은 이사실을 듯고불안한중에잇다고한다(간도)

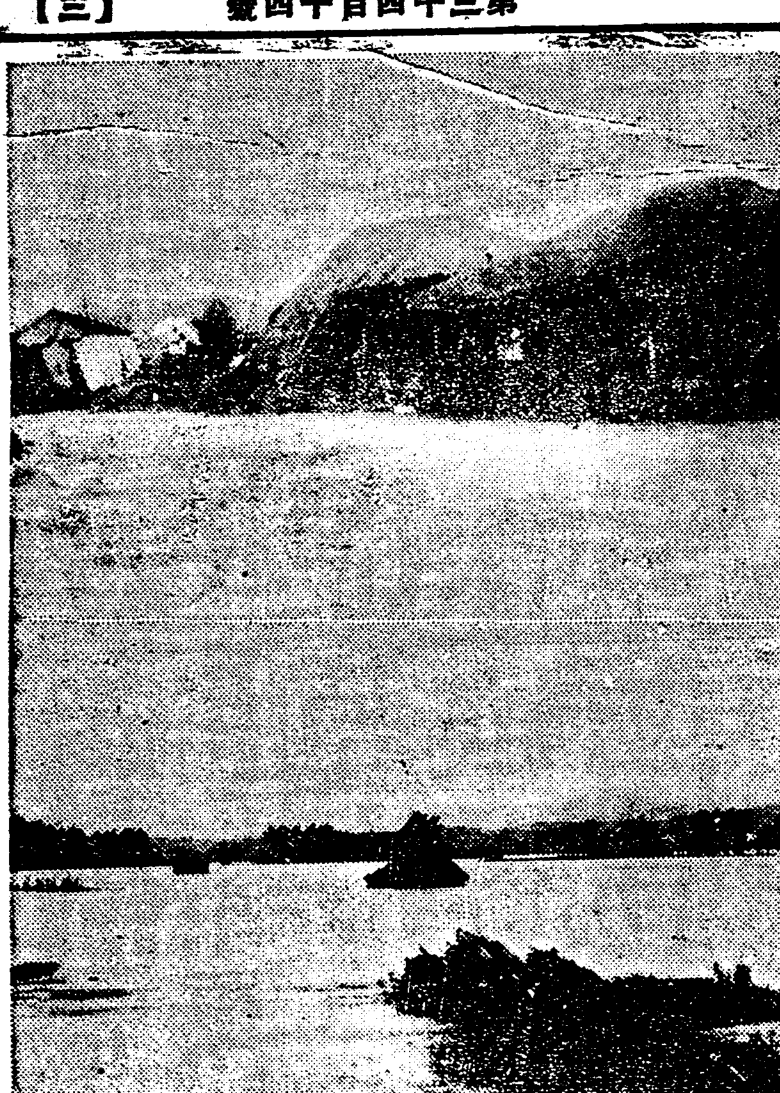

◇水國化한長城一帶의洪水

# 淫奔한妻를 短刀로亂刺
## 생명이위독

일일오후다섯시반경 통천군양시(通川郡揚市)시북동(市北洞)리칠성(李七星)의집에엇던남자한명이 낫타나서 권귀리씨의누이 리정심(李正心)(四七)이라는녀자를 맥수병으로 두부(頭部)를란타하야 혼도케한후 품고잇든단도로 무수히 란자하는것을 동리사람들이 발견하고 즉시범인을 붓잡으려함에 범인은즉시도주하야버렷다는바 사실을탐문한바에의하면 권귀남자는 통천군통천면룡남동(通川郡通川面龍南洞)에 주소를둔 음식점영업자 김정관(金正寬)이라는자로 권귀녀자와 거금이십이년전부터 우연히 정이들어이래동거하야오든바 정심은본시음식점영업자로 품행이 조티못하야 간간히 남편의눈을속여가며 다른남자와 정을통하여오든바 이눈치를채인그는 늘정심의 행동을주목하며 항상불안히생각하여오든중 정심이는 약삼개월전에 자긔오라비의집에 와서 두류하는중 남편인정관이는 수차오라고 독촉하얏스나 종시듯지안코도로혀 온갓구실을삼아 동거할수업다고하야 온바 이소식을들은 정관이는크게분개하야 지난일일새벽 룡남포에서 올나와서 즉시자긔처가로차저가서 불문곡직하고 자긔안해인 정심이를 그와가티중상을식히고 근처사람들에게 발견되자 즉시도주하는것을 소관양시주재소(揚市駐在所)순사가격투하야 한수리밧되는 양광면망양동(楊光面望洋洞)부근에서체포되얏다는바 권귀범인은 일한합병전양시주재소에순사보로팔년간근무하든자로 본시 성질이 부랑한자라하며 권귀중상을 당한녀자는 목하치료를 밧는중이나 생명이위독하며 범인은 취조가 끗남을따라곳통천지청(通川支廳)으로 압송하리라한다(양시)

# 面書記不正罷免으로 廿三區長이總辭職
## 일반면민도극도로분개하는중
## 高原郡下鉢面에서

지난일일에 함남고원군 하발면(咸南高原郡下鉢面)이십삼개구장(區長)이결속총사직원(結束總辭職願)을동하발면장(下鉢面長)에게 제출코저하엿스나동면장이부재중임으로감독관청인군당국에즉접제출하고 총사직을단행하엿다는데 사건의 내용은 회계원김응봉(下鉢面會計員金應鳳)을 하등의리유가업시권고 사직을 식히고그대신으로 다른면서긔를권직 형식을 취하야채용한것은종래의 관례가 업는일인동시에 하발면민을 무시한것임으로 권귀구장들은군당국의 무리한인사행정과 하발면 당국의 무능력한태도에 분개하야 총사직을단행 한것이며 일반면민도 군당국의 무리한조처에 분개하며또면협의원들도 방금 이문뎨를가중대화함으로 엄중한 대책을 강구할터이라는데이문제에대하야각방면 인사의말은 아래와갓더라

### 辭職한張炳斗氏談

우리는더말할것업시군당국자가 하등의리유도업시면회계원김군을파면식히고 다른면 현직서긔를 채용한것은 관례에업는일로하발면민을 초개가티 무시한것이라고 봄니다 그럿타하면 우리도별서 무시당한사람으로 구장이라는 공직을 가지고 잇지못할것임으로 총사직를 한것입니다 이후에 대책은 그커초지를 관철할것뿐입니다

### 郡當局某氏談

사실로유감이올시다관변에잇는 사람으로써 경솔히이러타 커러타고 결정적으로 말슴할수업습니다 여하간김군수(金郡守)가 려행중임으로귀청후에야 사건의 결정을지울것입니다

### 協議員金洛淵氏談

우리로서도이번사건에군당국자가 하발면당국에 고압적간섭을 여지업시한것과 밋발면민을 넘우무시에 넘친것을분개하야 지난일하순에 김군수(金郡守)를방문하고항의를케출하엿더니 면협의원으로써인사행정에 간섭할필요가 업다고 강경한말로 답변을함으로분개하야 퇴출하고 방금엇더한대책을 강구중이올시다 우리면협의원도 수차 회합한결과 총사직을 주장하는사람이 만습니다 멧칠후에야 우리도 태도를결정하겟습니다

# 三高盟休生이 校門을占領
## 드러오는교장새지성명물어
## 警官의出入도嚴禁

지난이일 일본 경도제삼고등학교(京都第三高等學校)생도대회(生徒大會)에서생도들이동맹휴학을단행하기를 결의하고 삼일아츰부터 단연히 동맹휴학을실행하엿는데 이에참가한 칠백여명의학생들은 머릿난호아 삼일새벽 학교정문을위시하여 동서통용문을 점령하고 약륙십명경비대를 조직하야가지고 경관은물론 선생기타 선배(先輩)들의출입을 일체금지하여 완연히학교를 점령하엿다 그리하야그들은 교장삼(森)씨가 출근하려고 들어가는것을 경비대학생들이붓잡고『누구냐』하며힐난하는긔관(奇觀)을이루엇는데삼교장(森校長)은『제삼고등학교가멸망을 할지라도 생도들의요구는절대로들을수업다』하며 『이번맹휴사건에 사상관계의배경의 유무는 확실히알수는 업스나 권생도에게 격문을산포하는것등으로보아 혹은그런것이잇는지도알수업다하여간 생도들의 심리가 냉정하여질 때까지 동맹휴학을하라고 내버려두는수밧게 도리업다』는고 말한다(경도전보)

# 西北朝鮮地方에도 三日來降雨繼續
## 모내이기에떡당하야
## 아즉물란리는업다

버모심을압헤 남조선 방면에는 상당히 비가왓섯스나 서조선이나 북조선방면에는 별로비가오지안어서 일반농민들이 수운에잠기엇든중 삼일저녁 여섯시부터 사일에계속하야 상당한비가왓슴으로 수원머부분의 모심으기는 된모양인데 발해만(渤海灣)에나타낫든 대풍(颱風)의여향으로 아마경긔이서이북의 각디에는 비가아직도 당분간계속할모양이라한다

# 定州一帶 喜雨沛然
## 사일아츰부터

평북정주일대(平北定州一帶)에는 한동안이나 비가나리지안어서 농작물에만대한 손실이잇스리라고 일반농민들은 우려중에잇든바 지난사일새벽부터 시작하여 오후네시까지 비가나리엇는데 전답에는 흡족하다하며 근심에싸엿든 일반농민들은 깃붐을참치못 한다고한다(고읍)

# 筏橋河川에 小兒도溺死
## 네살먹은아희

전남벌교하천(全南筏橋河川)에서지난이일오후다섯시경에 계집아희하나가 물에빠진것을 가티 목욕하든아희들이 발견하여 대소동이낫다는데 그는 담양군수북면대방리(潭陽郡水北面大舫里)에사는 우화룡(禹化龍)의소생인 김화선(金花仙)(三)이라는 네살먹은아희라고한다(구례)

# 五日아츰부터 平壤에도降雨
## 농작물엔풍부하다고

오래동안의 한발로 농작물(農作物)의고갈(枯渴)을보게되여 일반은 크게우려하고 잇섯는데 맛춤내 기다리든비는 지난사일 오전세시부터 폭우가나리기 시작하야 오전십시까지 나린비가 사십칠미리나 되다하야 이것만으로도 농작물에 부족함이업다고하는데 더욱이오늘 중으로는 적어도 륙십오미리는 넉넉히올것이라고 예측되여 지금은농작에 조고마한 걱정도업게 되엿다는데 측후소(測候所)의관측에의하면아직멧칠은 더올것이라고 한다(평양)

# 城津의甘雨
## 사일아츰부터

함북성진지방은조긔파종이래비가 적게와서 일반농가의우려가 만튼바 지난사일 아츰부터강우가계속하야일반이 깃버한다(청진)

# 金浦一帶는 橋梁全部浸水
## 비는계속중

지난사일 새벽부터 내리는호우로인하야 김포(金浦)군 일대에는 사면이 흙물바다로 화하야 농작물에 피해가 만하다 하며영등포(永登浦) 김포(金浦)간삽등도로 자근양화두다리 외수개의교량이 모다 침수되야 지난오일부터는 자동차까지 불통되는 동시에 종래자동차편으로 체송하든 우편도오일부터 인부로련탁하는중임으로 교통은 거의두절상태에 이르렀스며 금번우량은지난오일 오전열시까지에 이백구십일미리로 매평에 닷섬서말여에 달한다는바 비는아직도 개이지 아니하얏슴으로 압흐로 더욱볍러가된다고한다(김포)

# 急流에싸저 九歲兒溺死
## 강경에서

지난칠월삼일오후한시경론산군 강경정(論山江景町)에거주하는 림덕산(林德山)의아우림인식(林寅植)(九)이라는경북교(江北橋)아래로걸레를빨러갓든바 한눈을파는동안에 걸네가떠나려감으로 붓잡으랴다가 실족하야금류(急流)에 누참히도빠저죽엇다는바 시체는 아즉발견치못하얏다한다(강경)

# 端川利中公普生 三四年生動搖
## 수모자를설유후석방

지난삼일 오후한시경에 함남단천리중공립보통학교(端川利中公立普通學校)삼사학년(三四學年) 생도칠십여명은 돌연히모 운동을 닐르키려고 하엿든바경찰에서는 수모자멧명을 검속하야엄중 설유한후 즉시석방하엿다고하며 사일아츰에는 모다등교치안코 잇다는데 학교측에서 여하히처리할는지 여러가지로주목함이만타한다(단천)

# 웅덩이물에 三歲兒溺死
## 부모의부주의

부천(富川)군오정면(梧丁面)원종리(遠宗里) 이십사번지 리정상(李正相)의 손자 철규(喆圭)라는 당년삼세된어린이는 그집에서약이십간되는웅덩이가에서 놀다가고만그웅덩이에빠저죽엇다는데 그부모의 부주의로그리된것이라한다(인천)

◇時計窃盜 지난이십일에 시내남대문통이정목이십이번지(南大門通二丁目二二)박윤조(朴允祚)의시계점(時計店)에서 금시계(金時計)와 은시계 개 가격(價格)수백원에달하는것을 훔친자가잇서 서대문서(西大門署)에서는 그범인을 엄탐하던중드듸여작삼일 오후에 동서형사의손에 잡히고말엇는데 잡고보니범인은 시내숭일동일백이십번지(崇一洞一二〇)에사는 김의득(金義得)(三五)이라고하는전과삼범(前科三犯)의 절도상습범(竊盜常習犯)이라하야 동서사법계(同署司法係)에서목하 그여죄(餘罪)유무를 엄중취조중이라한다

### 라듸오 (七日)

午前一〇時〇分氣象概況各地天氣實況 一〇時四五分料理「隱落雁製造方法」「약표」日用品價格正午時報뉴ー쓰 午後〇時二〇分라듸오學校室氣의利用에對하야(総)二時一五分家庭講座三時四五分뉴ー쓰官廳公示事項四時四五分朝鮮實業野球聯盟平壤對大邱戰速報五時〇分大日本大脚戲實況中繼(樂天地로부터)此間野球戰을速報함(注)雨天中止時는六時부터夜間放送童謠合唱七時〇分뉴ー쓰官廳公示事項職業紹介事項翌日順序七時二五分産業뉴ー쓰(東京)八時〇分浪花節(東京)八時三〇分小唄八時五〇分管絃樂(東京)九時三〇分氣象概況各地天氣實況三五分南道短歌一、短歌二、興夫歌、沈淸歌金昇瓊

## 運動競技

# 米國兩大리그選手體格調査 偉大한野球選手
## 野球의實力도結局은體格如何에

(下)

**六尺以上의選手** 總人數五百三十二人中 六尺以上되는사람은實로 二百四十一人에達하야 總人員의四十五『퍼센트』임으로거의 그半分이六尺以上인즉 總平均五尺九寸으로看做하면當然할것이다 이것을職掌別로보면

| | 總人員 | 六尺以上 | 割合 |
|---|---|---|---|
| 投手 | 二三〇 | 一四六 | 五割七分 |
| 捕手 | 六三人 | 一九人 | 二割一分 |
| 內野 | 一三二 | 三〇人 | 二割三分 |
| 外野 | 一〇七 | 四六人 | 四割三分 |

以上에依하면投手와外野에大男, 內野에比較的小男이配置되여잇다

投手에大男이만흔中에도 紐育양키ー스의十八人의投手中十七人이六尺以上 그다음에는『클레버랜드』가 十二人의投手中十一人이六尺以上인즉 이러한投手配置를對할때에보기만하야도愉快하다 全體를通하야 第一大男은『양키ー스』의『프레드•아스백크』(昨日寫眞에紹介한投手)인데『미쉬갠』大學投手로 昨秋日本에온일이잇섯다)라는 投手로서身長六尺五寸 體重二十六貫임에도하야가는『양키ー스』의捕手로『벤고어』(昨日寫眞에紹介)는身長이不過五尺五寸七分임으로投手와의差가約一尺이다 體重이가장重한選手는『핏스벅』의『로이드•우에너ー』의 十七貫九百目인데그兄되는『P 우에너ー』와共히有名한强打者이다 總計를보면 六尺以上은『내슈날리그』에一〇六人 『아메리캔리그』에一三五人인즉 體格으로보면『아•리그』가上位에屬하엿다

**左投左打의選手數** 左打者는總人員五三二人中一四七人으로二八『퍼센트』에當하며 左投는 겨우九一人으로서八『퍼센트』밧게 되지안는다 左投와 職掌의關係는 投手五三人 捕手零 內野一五人 外野三二人이며 一割左投手의平均數는三人三分으로서 總體의投手數에比較하야 甚히少數이다

**强打者의位置** 昨年度成績을림우워 어느『씻트』를치히는選手가 가장强打者인가調査한結果는下表와갓다

| | 내•리그(打率) | 아•리그(打率) |
|---|---|---|
| 投手 | •一九六 | •二〇六 |
| 捕手 | •二八三 | •二六九 |
| 一壘 | •三一一 | •三一二 |
| 二壘 | •三〇一 | •三〇〇 |
| 三壘 | •二九三 | •二七八 |
| 遊擊 | •二七八 | •二六八 |
| 外野 | •三二三 | •三〇八 |

上表로보면 『내슈날리그』에서는外野手가第一位 一壘手가第二位 『아메리캔리그』에서는一壘手가第一位 外野手가第二位인즉結局은 外野手와一壘手에가장强打者가만흔것은 明確한일이다

## 實業野球日程變更

지난五日부터開始할豫定이든朝鮮實業聯盟優勝野球戰은그동안降雨로因하야中止하엿더니 七日부터 下記日程으로 試合을擧行할터인바 만일이日程에雨天인境遇에는順延할터이라한다

七月七日 殖銀對平鐵
八日 殖銀對大邱
九日 平鐵對大邱
(時間은每日午後四時半)

**八幡製 得勝** 滿洲遠征中인八幡製鐵對大連實業野球第一回戰은五日午後四時四十分開戰實業先攻四A對三으로八幡製鐵이得勝하고七時十分에閉戰하다【大連五日發】

엠퍼리 (實業) 木下 渡邊 (八幡) 長友 花田

## 明大水泳團布哇着

汎太平洋水上競技大會에出場할明大選手一行은四日當地入港의東洋汽船龍田丸으로元氣旺盛하게到着 午後부터『와이키키•풀』에서練習을行하엿다明大와覇를爭할米國『에일』大學選手는五日桑港을出發하엿다【『호놀루루』四日發電】

## 海外消息

一九三二年에開催할 世界올림픽競技의『윈터ー•스포스』는『紐育레익•플렛시스트』에서擧行할터인바 大會總務수드플레이•듀웨이博士는 歐洲選手의希望을參酌하야 一月二十八日부터始할豫定을延期하야 二月四日부터 開催하기로決定하엿다

× × ×

本壘打王——『베입•루드』는지난二日試合中『플라이』를잡으라다가外野의친金網에 부듸처서左手藥指의爪가케저서即時醫師의手當을밧엇스나 數日間休養할것갓다한다 그런데『루드』는負傷하기前까지 本年度第三十一本재의 本壘打를쳣다한다(紐育二日發電)

× × ×

全米人氣를沸騰식히든『샤키ー』對『슈메링』兩君의 世界重體量拳鬪選手權試合以來로 『파울』問題는 米國拳鬪界에 **非常한問題** 를惹起한結果紐育州에서는 今後부터 低部打擊即『파울』에依하야 拳鬪家는 試合으로부터『오밋트』되지안케決定하엿다 紐育拳鬪委員會는 今後試合出場의拳鬪家에게 腹部에 保護用의帶를 着用케하기도決定함과同時에 拳鬪家의規約中에는 『파울』에依하야는試合을 中止치아니할일을 規定하랴함이다 此決定은來七月十七日에擧行할『지미•만델對잘싱거ー』의 輕體量拳鬪選手權試合이『파울』로終了할것을念慮하야 **이것을防止** 키爲하야『만델及잘싱거ー』兩人의『마네쥐』로부터이新規則採用을 拳鬪委員會에懇請한結果이라한다(紐育二日發電)


各種蚊帳(모기장)製造都散賣
品質 모기장 精選

| 一等網目網紗모기장 | | | | 實用品特製모기장 | | | |
|---|---|---|---|---|---|---|---|
| 二、 | 長六尺 廣三尺四寸 | 一件 | 貳圓 | 二、 | 長六尺 廣三尺四寸 | 一件 | 一圓五十錢 |
| 三、 | 長六尺 廣四尺五寸 | 一件 | 二圓四十錢 | 三、 | 長六尺 廣四尺五寸 | 一件 | 一圓八十錢 |
| 四、 | 長六尺 廣六尺 | 一件 | 二圓七十錢 | 四、 | 長六尺 廣六尺 | 一件 | 二圓 |
| 五、 | 長七尺 廣六尺 | 一件 | 三圓二十錢 | 五、 | 長七尺 廣六尺 | 一件 | 二圓二十錢 |
| 六、 | 長八尺三寸 廣六尺 | 一件 | 三圓五十錢 | 六、 | 長八尺三寸 廣六尺 | 一件 | 二圓五十錢 |

生絹、銀條紗、絞綃蚊帳具備함
大和蚊帳(에기재이는파리장) 大十個八圓 中十個七圓 小十個六圓
京城府南大門通一丁目百十番地 金敎錫
拾件以上蚊帳을注文時에는五分割引함

南京虫退治데! 全市一齊히(三日부터十日까지) 이갓치退治하시오
南京虫退治는全市一齊히아니하면效果가업나니 한집이나두집에서退治하야도곳他處에서移動해오고繁殖力이심하야엇절수업습니다 그래서一家 안이全社會一般을爲하야三日부터十日까지限하야全市一齊히退治하시오衛生試驗所의
試驗結果
에依하면南京虫退治의가장便한方法은이럿습니다 먼저今津芳香油를뿜이ー로ー噴霧器(五十錢)로색립니다 다만그것만으로南京虫은씨도업시即死됩니다그래도壘、衣類、竹器等을더럽힐念慮도업습니다 그래서芳香油에만限합니다 또그後에南京虫用이마즈蠅取粉흡タダミ를、빈며들엇든場所에뿌려두면退治後의移殖과
發生을防止
함으로退治의效果가永續됩니다그런고로今津芳香油로退治한後에는반드시빈대用이마즈蠅取粉을뿌리기를이즈시면안됩니다 此藥品은到處藥房店에서팝니다만品絕될때도잇스니 旅館、工場、大食堂等의驅除에는新案器具式撒粉器(六十錢)가便利합니다 빈대退治에對한知識는害虫驅除藥의研究로 世界的으로 有名한今津佛國理學博士의今津化學研究所(大阪市京町通二、電土八一番、八三番)로申込하면親切히相談에應합니다

乳母入用 생후이개월된어린애상당한보수드릴터이니뜻잇는분래문하시오 黃金町六丁目三四 永松友吉

男女自宅筆生募集 遠近不問收入確實한執筆事務잇소希望者는葉書로照會하시오 大阪西區西長堀北通三丁目 三省堂

資本金貳百萬圓也 積立金七拾萬圓也
株式會社 韓一銀行
京城府南大門通一丁目一番地 電話長光化門三五〇番 振替口座京城五五八番
地在 南大門、東大門、西大門、寬勳洞、江景、群山、元山、咸興、金化
05129

肺病肋膜患者의大福音
肺病靈藥 偉効如神 肺治素 無効返金 全快保證
肺病特効藥肺治素는元帝大敎授白井光太郎博士의公表한漢方醫方에녯적부터珍重하는秘藥을主劑로森島、江塚兩醫學博士의創成한鎭咳袪痰劑並히數種의肺治補助原素를合理的으로配劑、最近科學의微妙한化學作用으로調製完成한最新藥으로이것을服用하면如何한重症患者라도곳그날부터效驗이잇서날마다괴로운기침、담에고생잇든患者、恐怖와失望의中咯血하시든患者、또多年의病患에衰弱하야정신못차리든病者도不可思議하게、肺治素는第一몬저熟을내리고盜汗을곳치고氣分을爽快하게하야漸次食慾을엇게되어次第로體力을回復하고血氣를맛케기침업게담을除去하야健康體되게하는異常한힘을가젓소血管破壞의病竈에對하야淋巴腺을移行結核菌을殲滅하는一大特長을具有함、기왕부터약에는김다란効能書는잇는것이나肺治素갓치効能的確한名藥으로는其必要업고다만대강의說明만으로充分하다닛습니다 그런外닭에世上에떠도라단이는藥처럼지커분하게効能書를쓰지안은故로說明에不充分한點도잇술지몰으나肺病肋膜에고생잇는분은理論은뒤로하고몬저藥를쓰지말고속히肺治素의眞價를試驗하라시다그効能顯著한데驚歎하리라
藥價 十日分八圓 廿日分拾五圓 卅日分貳十貳圓 (前金에限하야送料負擔 代金引換五十錢)
合資會社 濟田順天堂 福岡市釧供所町三五 電話四八三 振替福岡二六一三五番

朝鮮初有의비너스式發聲映畵 ○□△超特作品 말못할事情 提供…揚主 供演…朴 劉李 晶玉 飮蛮雨 氏氏氏 團成社

銀河水 總指揮…梁哲 監督…王德星 撮影…孫勇進

男女學生募集 永續할堅實한생에서도取引可能한業務容易 收入確實規定書呈 大阪市岡三社神社前 大日本文藝協會

七月六日부터 短期四日間大衆映畵週間 料金 階上大人三十錢 小人二十錢 階下大人二十錢 小人十錢
◇와너쁘러더超特作映畵 도로레스코스텔노孃主演 人生서카ー스 八卷
◇R•K•O特作映畵 쎄브다니엘孃主演 喜劇 女軍難船 七卷
◇푸린시팔社特作映畵 도로시마걸孃主演 假面의舞姬 六卷
特別豫告 朝鮮名畫 노래하는시절 十二卷 中國映畵 幽靈船 十卷 마치치映畵 靜寂瓦彈 八卷
高級常設 團成社 電話光九五九番

超特作品의朝鮮에서처음나온敍事詩的一面相 노래하는시절 안종화原作監督 이경선提供 兪成完作品 不日公開

七月五日부터大公開 ◇파라마운트社特作 探偵劇 一夜의秘密 全七卷 監督로닭엔네스씨 主演아돌프멘주氏
◇파라마운트社特作 스포츠 野球王 全八卷 監督프렛드•뉴메ー야氏 主演리차드딕스氏
◇파라마운트社特作 冒險喜劇 로이도스피데이 全九卷 監督테드와일드氏 主演하롤드로이도氏
料金은特別히減下 階上三十錢 階下二十錢均一
豫告 大週末漢南紛密演奏會가잇슴니다 브로드웨이、잔다크
朝鮮劇場 電話光一二八一

本日부터三大特選名畫 納凉特別大公開
日活大特作 大山鳴動 全九卷 人情활극 곤고ー도원氏成功舞臺劇映畵化!
松竹 天空爆破 全六卷 大維新 原作하리싱그래이도래이그氏 名匠변자민스도로프氏監督 西部劇王롯리스氏 決死的大猛演
不二 名花 도로시도만圓 助演
大活劇 戀愛스피ー드 全七卷 리차ー드탈마치氏主演 ◇大冒險리차ー드탈마치氏大飛躍
優美館 電話光三九五

# 全州製系工盟罷

### 일시중요되어다 안정되어가든 고주측이 무리히해고함으로
## 罷業團態度强硬

전주제사주식회사(全州製絲株式會社) 직공 동맹파업(同盟罷業) 사건은 회사측의 변명에 의하야 직공들은 다소 양해하야 삼일부터 취업하얏든바 그날 오든 직공들의 몸이 피곤하얏든 관계로 결석한 사람이 만헛고 사일은 거의다 출근하얏섯는데 돌연히 회사측으로부터 유번사건의 수모자라고 보든 직공김화영(金化永)을 무리히 해고식힌 까닭에 다시 문제가 이러나 통근직공(通勤職工) 전부가 동일오전칠시부터 또다시 동맹파업을 단행하얏다는바 파업단측의 말을 들건대 이번에 다시 파업을 단행한 리유는 직공김화영을 해직식힌 것과 또지난삼일 파업사건이 완전히 해결되기도 전에 견습생(見習生)일명을 새로모집하야 드린것은 속히 그들을 양성하야 일할만큼 되면 이번 사건에 관계한 직공을 전부 해직식히려는 일종의 위협적 행위를 한것입니다 만은 이에 대하야 회사측은 여러가지로 변명을 하지만은 이번에는 유리한 해답이 잇기전은 취업을 아니할 작정이오 원래 우리들에 대하는 회사측의 태도는 무엇이라고 말할수 업시 비열합니다 노동시간으로 말하면 시계를 볼줄 모르느니 공장의 시계가 틀린 까닭으로 오해하느니 하고 임금을 말하면 자긔네의 일하는 능률은 모르고 임금만 밧는다고하며 공휴일을 정하라 하니까 아모날이고 놀고십흔날 놀라고 대체 우리들을 아모것도 모르는 멍텅구리로 안그들이라고 할는지 그들의 변명이야 말로 하도 엄직 해서 당분간을 좀 보려고 일을 시작하기로 햇더니 게다가 희생자까지 내고 위협적 행동을 하려고 합니다 그러 그 원인가요 그동안 못다 안되는 임금중에서 저금을 한것이 액수는 비록 면치 안호나 요사히 선항한 이판에 차지 면 생활비에 보태 쓰려고 하나 내어주지 안코 요리 조리 미루기만 합니다 운운(전주)

## 大邱丸星合運 罷業團態度强硬

### 지점장의권유에도 絕對로不應해

대구환성운송주식회사(丸星運送株式會社) 종업원 십칠명은 지난삼일 오전구시에 할동권이 지보다 월급을 반분이상이나 몰연히 겸하게 되엿슴으로 도저히 생활할수가 업습니다 파업을 단행하는 수밧게 업다고 하여 일제히 동맹파업을 하엿다 함은 이미 보도되엇거니와 지난사일 오후두시에 중야지점장이 파업단을 전부 한곳에 모도아 놋코 여러가지로 만흔 위로를 하며 일후에는 반드시 월급을 올려줄터이니 금번만 아모 말을말고 가만히 잇서 달라는 말을 하엿스나 도저히 말로는 밋을 수도 업거니와 하금이라도 그런 월급으로는 생활을 할수 업스니 할수가 업다고 답하고 의연히 분개하여 서로서로 단결을 약속하여 가면서 그자리를 떠낫다 한다

## 給料引上主張

### 현재주주들이모여 支店長에게要求

말을 들은 할동원 전주 변주주가 한곳에 모혀서 도저히 그 사람들이 그 월급으로는 생활할수가 업스니 월급은 올려주는것이 상당하다고 지점장 중야씨에게 말을 하엿다 하며 이문제가 장차 심게되면 엇더케 전개될는지 일반인사는 크게 주목중이라 한다

## 個人行動에도 一體로拒否해

그중에 처음부터 이 파업을 거사하는데 말을 먼저 시작하엿스며 가장 열렬하게 다른 사람을 권고하며 단니든 송진화가 돌연히 태도를 변하여 전주측에 매수가 되어 서각각 개인행동을 하라고 하는 행동을 보고 파업단은 극도로분개하여서 그 사람을 그대로 둘수 가 업다고 그 대책을 연구하며 한편에 운수로동자들도 이 말을 듯고 극도로 분개하여 동정을 한다 한다

## 尙州鹽繭共販 不正犯公判

### 저남상얼에

경북 상주에서는 매년 고치(繭)공동판매시에는 근량(斤量)의 무통과 등급(等級) 사정등의 불공평으로 생산자의 불평을 말할수 업섯는데 당국자는 이에 대하야 하등의 조치가 업든바 금년도 역시 판매개시초부터 계획적 부정사건이 발생하야 구일에 상주군농회림시고(尙州郡農會臨時雇)황주섭(黃周燮)과 고치중상 장명수(張明秀)가 경찰에 검거되어 취조를 밧든중 대구지방법원 상주지청(大邱地方法院尙州支廳)에서 공판에 회부되엇는데 량피고의 범죄내용

## 永生幼稚園 同情歌劇會

### 십일이일에개최

함남정평군신상면진고독교(咸南定平郡新上面)인사립영생유치원은 후원회의 보조와 함흥영생녀고보(咸興永生女高普)의 보조로 유지하여오는바 현재원사가 퇴폐하여감으로 동유치원직원양해욱(楊海郁)신내식(申來湜)리병훈(李炳薰)한창임(韓昌任)외 제씨등이 지난칠월이십일하오에서시경에 동유치원내에 긴급회의를 열고 동원사 증수문제에 대한 대책을 강구한 결과 오는 십일일 십이일 량일밤에 가극대회(歌劇大會)를 개최하고 당야에 입장료 수입금으로 원사증수경비를 조달하자는 결의를 짓고 유치원보모한창임(韓昌任)양과 신내식(申來湜)씨의지도로 방금 가극을 련습식히며 일반준비에 분망중이라고 한다(신상)

## 廣川河川讓岸工事

충남 광천(廣川)은 경남철도의 군광(群、廣)연장과 따라서 수해의 념려가 잇다하야 당지광천 청년회(廣川靑年會)의 발긔로 수해방지 기성회(水害防止期成會)를 조직중이라고 한다

사흘는 이를경하(慶賀)하야 마지아니하는동시 광천하천보안공사축하회(廣川河川護岸工事祝賀會)를 개최하기로 하고 광천공립보통학교(廣川公立普通學校)에서 권긔축하회를 열기로하는바 총준비에 노력한다는바 총독부당국(總督府當局)과도당국을 위시하야 금번이사업에관련된각처에 초빙장(招聘狀)을발송하얏다는데 이는 광천(廣川)이 개척된이래 공전의 대성황을 이루리라하야 일반은 자못만흔흥미를 가지고 잇다 한다(홍성)

## 所有權侵害當한 二十餘地主蹶起

### 안변수조와항쟁준비

함남안변수리조합(咸南安邊水組)에서는 지주의 승낙도 업시 토지를 임의로 사용햇다 함은 사실인바 그와가튼 탄압속에서 가슴만알코 잇든 그들은 최후적으로 「이래서는 안되겟다」하면서 사방에서 일어나는 형세는 매우 긴장하다는바 이를 탐문하여 보면 그와가튼 억울함을 당코 잇는지주가 다음과 가티 만히 잇다 한다(안변)

△鶴城面花山一帶無承諾地主 韓和俊 李熊烈 外十人分

△安邊邑內 崔鳳鎬 外一人

△文山面一帶無承諾地主 朴金龍 崔達斌 崔泰均 李寬善 文山學校土地

△衛益面一帶無承諾地主 崔宗相 魏嚴斗 崔秉勳

(以上은 六月二十五日外지調査된것)

# 鴨江時話

寧愚

## 新義州第二公普校 實現을促함(上)

新義州第二公立普通學校設立問題는 年來의宿題로 그期成問題는 世間에論議된지 오래더니 府內有志의 誠意잇는斡旋으로 六月七日公會堂에서 期成會를 組織하고 다시評議員四十名執行委員十名等役員을選任한後建築及設備費로 五萬圓을豫算하야 그金額의寬集에着手하려하는中이라한다

◇ ◇

輓近朝鮮에 새로운思潮의물결이닥쳐오고 新文明의바람이 불어온지十數年에文化에對한探求와 智識에對한慾求는날로熾烈한바잇스니 最近普通敎育의普及과一般文化程度의向上이며 農村을中心으로하야文盲打破運動이뒤를이어 이러나고一般의 인긔잇는自學熱이날로놉하감이 그가장조흔現象이다 이것이비록世界大勢의趨向으로 밀니어오는現象이라할지라도 朝鮮自體를爲하야서는 이보다더깃브고 조흔일은업슬것이다

◇ ◇

이와가티文化가어느程度外지普及되고 向學熱이아직것뜨거운바잇다할지라도 朝鮮全體人口를約二千萬이라십고그중『한글』의理解와더부러自己姓名을記錄하는者三百六十萬假量으로全體의一割九分의比率를차지하얏고 最近朝鮮의學齡兒童의總數를 二百七十九萬四千七百餘人으로잡고그中每年就學하는兒童數가 겨우四十萬으로全體의一割强밧게되지안이하니 그慘한바 이에더큰것이업다할것이다

◇ ◇

다시우리가몸담어잇는新義州의狀況을살피면 無識群의數는 아직統計資料가업다할지라도 亦是八、九割이될것은롯하여數字를밝히지안이하야도 能히推定할수잇슬것이며 學齡兒童이(自七歲至十歲)大凡一千四百四十八人으로 現在每年普校에서 四學級二百六、七十名을收容하드래도 不過二割强밧게되지안이하니 얼마나悲慘한바이며 이로써우리의前途는더욱暗黑하고 뒤떠러질것이니얼마나寒心한바이냐!

◇ ◇

그러나 이와가티慘憺하고寒心한現象은近者朝鮮人이맛보는深刻한生活苦로因하야가르치고저하나 가르치지못하고 배우고저하나 배우지못하는일이만흐니 이것은우리의一大不幸이며 이不幸을업새고저함에모든힘과努力을集中하여야할것은 다시더말할것도업거니와 이와가티不幸한處地에잇는 우리로써도 오히려多少餘裕가잇서 그子弟를가르치고저하며배우고저하는者잇다하더래도 機會와場所가업서 結局無識群되는者그數가 날이두히이지못하는바잇스니最近朝鮮人이맛보는 入學難問題가 곳이것이니업친데덥치게將來의不幸을더크게하는者이다

## 農監毆打嫌疑로 作人을退去命令

### 작인취체코저농감회도개최 鐵原不二農場에서

불이흥업회사 농감과 소작인간에 분경(紛爭)이 일어나 문제는 점차로 확대될우려가 잇는데 그 자세한 내용을 드른바에 의하면 불이흥업주식회사 철원농장(不二興業株式會社鐵原農場) 제사농구(第四農區)묘장면 산명리(畝長面山明里)상마산(上馬山) 농감 김천봉(金千奉)은 농장으로부터 소작인에게 대부하는 영농자금(營農資金)과 양미를 소작인의 머리로 농장에가서 청구하는 것을 리용하야 농장으로부터 부된자금과 양미중에서 소작인의 청구한액수의 이분일 내지 기하야는 청구한대로 주지 안는다 부분식을 사취하고 소작인에게 고속여왓든바 지난륙월 이십팔일에 동농구농사지도원(同農區農事指導員) 류택삼삼(柳澤三三)이 출장시에 가지고온 일긔장에서 자금의대부를 밧은소작인이 자긔의대부금액과 회사일긔장과착오 됨을 발견하고 농감김천봉을 만나 힐문하든 끄테 언쟁이되어 쌈홈이 일어나매 그와가튼사실이 여러사람에게도 잇섯든것을 알고 다소 구타하고 헤어젓든바 농감김천봉은 밤에오리가넘는 자농에와서 제사농구주임이요 농장주사(主事)리지홍(李技弘)에게 그사유를 말하얏스며 소작인들은 농감의부정당한행위를 들어 농장에 진정겸질문을하기로 결정한후 잇흔날이십구일 아침에 소작인윤상만(尹相萬)외에 열사람이 농장으로 가든중에 농감김천봉에게 진날 경과를 듯고 농장으로 오든 리지홍은 마조와서 도중(途中)에서 작인들을 붓잡고 공연히 떠돌지말고 도로가라함으로 소작인들은당신이 우리말을 아니듯는다면 우리는 농장주임을 보고 말하겟다 고한즉 리씨의 말이 농감이 잘못한 일이 잇스면 농장에와서 말할것이지 너희들이 엇지하야 구타까지 하엿느냐고 핑계를 삼아 무리하게도 몰려보낸 후 수모자가 될만한 사람 다섯사람을 가려노코 그다섯사람에게 대하야는 농구주임의 씨를 비롯하야 지도원류택이 퇴거를 명하는등 차로대우를 낫게하는중 이번에 단호한 처치를 하야 다른사람들에게 표본을 보히여야하겟다는 의미로 사업에농구장 케사 감원과 소작인 처음에엇지할카?를 논하리라는데 이번회의에 결정을 보아 문제는 점차로 확대될는지 자못주목되는 것이라 한다(철원)

## 內情發露嫌疑로 徐仁子退學處分

### 원산모녀고보에서 社會側에선對策講究

원산모녀자 고등보통학교에서는 생도에게 대하야 무리한 폭언과 부당한 조처를 감행하야 일반사회여론이 극도로 비등하다함은 루차 보도와 갓거니와 학교당국에서는 조곰도 반성함이 업시 날이 갈사록 교육자로서 도저히 용서치 못할 행위를 또다시 감행하야 사태는 점점 험악하여 간다는데 이제 또한가지 괴괴한사실은 지난 삼일에는 작문사건으로 문제이엇든 사학년생도 서인자(徐仁子)를 무리하게 퇴학처분을 단행한것 이라는바 그내용인즉 학교에서 비밀히 감행한일을 일반사회가 알게되여 여론이 비등한것은 모도가 서인자의 소행이라하야 이와가티 퇴학처분을 하엿다는데 서인자는 학교당국의 무리횡포한처치에 너무나 분개하야 어쩌할줄을 모르고 당황하고 잇다하며 일반 사회에서는 도저히 묵과할수 업는사실이라하야 대책을 강구중이라고 한다(원산)

## 公州共助會總會 충남

공주읍내(公州邑內)로동자단체인 공주공조회(公州共助會)는 벌서 삼사년전에 그 창립을 보게되엇스나 이래 모든 사정으로 회치가 부진해 오든것을 이전부터 그간 부흥운동하든중 지난삼십일밤에 대동회관에서 부흥총회(復興總會)를 의장한덕근(韓德根)씨사회아래에 개회하고 아래의사항을 결의하고 집행위원개선이 잇슨후 자정이 넘은뒤에 폐회하엿다 한다(공주)

◇決議事項

一、會館問題의件

一、會館修理의件

一、規約修正

◇執行委員會=執行委員=林明淳外十人 총회가잇은후 잇흔날인 일일오후 구시부터 동회관에서 신임집행위원회를 열고 배상인(裵相仁)씨 사회로 개회하고 압에와가튼 부서배정(部署排定)과 회관문제에 대하야 가주김윤환(金潤煥)씨에게 교섭위원으로 배상인 리천만 량씨를 선거하고 폐회하엿다 한다(공주)

◇部署 執行委員長 裵相仁 庶務部 韓德根 廣禮伊 林明淳 財政部 李明五 姜榮燮 教養部 金光致 社敎部 李千萬 李成七 事業部 趙洛元 喜福

## 安東高普陳情

### 안동이외칠군련합으로 總督府當局에다가

경북도내에 중등교육기관의 불비를 동정이 늣기고 안동외칠군 련립고보 긔성회를 창립하고 고보설립에 노력하야 긔금(基金)삼십만여원이나 모집하야 노코도 고보설치는 막연함에 안동유지일동은 지난번에 고보촉성회(高普促成會)를 조직하고 적극적 노력을 한다함은 이미 본지에 루보한바와 갓거니와 지난이십오일 오후다섯시에 경북안동군 안동면사무소(慶北安東面事務所) 내에서 동회 상무집행위원회를 집행위원장 권현섭(權賢燮)씨사회로 개하고 케원적으로 도와총독부에 진정위원을 파견하기로 가결하고 진정위원은 안동권현섭 권태연 정현모 등 제씨가 피선되여 칠월십일내에 출발하기로 하고 한편 진정서에도 각군을 망라한다함이 조타하야 속진회에서는 각군에 출장하야 날인을 밧는중 이라는데 그것이 맛치면 곳진정위원들은 출발한다고 한다(안동)

●高興金成玉氏同情=전남고흥군 육동에 거주하는 정익진(鄭益珍)씨는 조수개가 가려림리 는생활난에 쫏기어 수개월전에 보좌지인 병영(兵營)을 떠나 전긔 륙동에 거주하면서 비참한 환경에 그날그날을 간신히 보내고 잇든바 지난달 십칠일밤부터 나리는 비에 가산과 가옥 전부를 류실하고 어린 처자를 따리고 길가에 방황하고 잇다는 소식을 들은 전남병영 삼인리 김성옥(全南兵營三仁里金成玉)씨는 조암이 신봉권 량씨와가티 동정금모집에 만흔활동을 하여 피해자 정익진씨에게 무로발송하엿다는데 지방인사는 익진씨의 동정에 넘치는 칭송이 자자하다고 한다

## 非行普校敎員 逐出키로決議

### 홍원보교학부형회에서

함남홍원(洪原)공립보통학교에서는 특히 당임교원 김모가자 긔가 가르치는 천진란만한 어린학생에게 인간으로서는 참아하지못할 악행(惡行)을 감행(敢行)하야 일반의 비난이 놉다함은 이미보도한바어니와 그후 일반의 여론은 나날이 더하야 학교당국의 태도만 주목하고 잇든중 지난삼일 오후세시에 동교강당에서 학부형 림시대회를 개최하고 비행교원에 대한대책을 강구하얏다는바 개회벽두에 동학부형회간부로부터 비행교원 김씨에게 대하야 네가지 비행사건을 들어 낫낫치 보고함에 학부형일반은 더욱분개하야 우리는 압길이만리가튼 어린자녀를 그와가튼잔인무도한 교원에게 맛겨교육식힐수업스니 하로라도 밧비축출하자고 만장일치로 결의하고 학교당국에다가 금월말날내로 비행교원 김씨를 축출하야달라는 요구서를 보내기로 결의하엿다는바 만일 금월말날내로 학교당국에서 처치를 하지아니하면 일반학부형은 학생들을 동맹휴학식히기로 결의하엿다 한다(홍원)

## 城津耶蘇敎紛糾

### 구례선사건이후분렬되어 堂會員不正選擧하려다

함북성진욱정 교회분규 사건은 이미지상에 루차보도한바 선교사 구례선의 비행으로 인하야 교회가 옹호파와 반대파 량파로 분리되야 분규가계속되다가 청년파의 만흔양보로 무조건화평케 되얏든바 화평케된후에도 옹호파에서는 강학린목사의 류임운동을 비밀리에하야 로회에까지 청원하에 지난 십삼일부터 함남 군선에모힌 함중로회에 제출햇다가 드되여 퇴각을당하고 강학린목사는 로회에서 그대로다시 림시목사로 임명하에 청년파의 반대운동이 더심하게 되얏든바 지난이십구일주일례배시에 로회에서 정한대로 구례선사건으로 면직된장로를 다시투표선정하라고 할때 청년파의요구로 이제부터 교회일은모든것을 철저히 하지안흐면 안된다고하고 투표하기전에 세례교인명부를내여 노코 세례교인의 명부를 다불렀스나 싸진교인이만흔중 더욱입교한지 오랜교인이 업서 청년파의 질문이잇서 명부가 분명치못한것을 일반에게 폭로하야 장내의 공긔는 일시 긴장하엿다 한다

## 密陽新支委員會

밀양신간지회에서는 지난삼일 오후다섯시에 회관에서 집행위원회를 열고 다음과 가티 결의하엿다 한다(밀양)

◇決議

一、各部事業促進의件

一、會館當直의件

一、財政問題件

一、密州勞反對의件

一、上南面勞働問題의件

一、全北日報의件

一、新幹慶南道聯合會設置의件

## 學術講演會 부산서개최

부산청년동맹(釜山靑年同盟)에서는 오는륙일하오한시부터 동회관대강당에서학술강연회를 개최한다는데 그날연사는 다음과갓다한다(부산)

一、階級鬪爭의史的考察 鄭永謨

一、唯物史觀과階級思想 柳福吉

一、製鐵業과〇〇主義戰爭 玄龍商

一、우리의要求는무엇 黃命順

一、失業者와資本主義 金洛鍾

一、未定 金聖泰 李舜景

## 洪州과襄陽間 直通道路工事

강원도홍원과 (江原道洪川)량양간에는 상공업상으로 떠나지 못할밀접한관계를가진바 교통이 불편하야 량양(襄陽)인제(麟蹄)지방에서 산출하는물산은 다라지방으로 감으로 일반은유감으로생각하든 터입으로 일반은 깃버한다고한다

## 白川에도甘雨

오랫동안감을든 황해도배천지방(黃海道白川地方)은 비가오지아니하여우려중에잇든중 지난사일 오전여섯시부터 내리는비는 끈치지아니하고계속함으로일반농가에서는환희중에잇다고한다(배천)

## 金川에도喜雨

황해도금천군일대에는 이개월여나 가물이계속되야 전곡은물론이오 이앙도팔할밧게 되지못하야 일반농가에서는 매우우려중이라 함은 이미 보도하얏거니와 한발은더욱계속하야 일반은초조하야 강우를고대하든중 지난사일 오전세시경부터 일죄천금의 단비가 나리기시작하야 우금 계속중인

## 第四回 南鮮蹴球大會

一、時日 七月二十六日(雨天順延)

一、場所 公州그라운드

一、申請 七月二十四日外지

一、參加金 一團三圓也

一、主催 公州公光團

一、後援 朝鮮日報公州支局

## 南朝鮮蹴球 공주서개최

충남공주읍내(公州邑內)의유일한체육단체인공광단(公光團)에서는 년래에의하야 축구대회를본보공주지국후원으로 로압에의요망에의하야 개최한다는데 동회외래단체의 편의를도모키위하야 우승단체에 대하야 상품가를바친다하며 날조심체육단체의한 층을위하야 로를 개최한다는데 지방이 만혼 의미로 참가를바란다한다(공주)

一、期日 七月二十六日(雨天順延)

◇參加要項

一、場所 公州그라운드

一、申請 七月二十四日外지

一、參加金 金三圓

一、抽籤 七月廿五日午後九時

賞品

優勝旗

其他副賞

(但優勝團은賞金一部贈與)

## 延專音樂團演奏會

日時 七月十日午後八時半

場所 樓座

入場料 大人五十錢 學生參拾錢

主催 淸州上黨幼稚園學父兄會

淸州上黨俱樂部、淸州衡平社支部

後援 中外、東亞、朝鮮、三淸州支局

## 金剛山探勝團募集

一、出發期日 七月二十五日 午後八時新上發

一、申請期日 七月二十一日外지

一、申請場所 本報新上支局

一、會費 二十二圓(會員十名以上이아니면決行치안홈)

一、探勝期間 六日間豫定

一、探勝地 內、外、海金剛

一、主催 本報新上支局

一、後援 新上驛長

# 紅樓夢(六三)

劍雲譯 夕影畫

### 王鳳姐弄權鐵檻寺(四)

이때에 갑작이한사람이 뚤어오드니 아무소리도아니하매 그두고 사람은 누구인지아지도못하고 놀라서 혼비백산하야 꼼짝도 못하고잇는데 그사람이 킥소리를하며 참을수업시웃는다 두사람은 그음성을들어 보옥인줄알고 진종이얼굴을어나면서 원망을한다

『이게다무슨짓이란말이요』

보옥은웃으면서

『네가내말을들어야지 그러치 안흐면 나는곳떠들어내겟다』

지능은 그만부끄러워서 컴컴한속으로 도망하엿다 보옥이진종을 끌고나오면서

『너는 그래나에게버터보려는냐?』

진종이 웃으면서

『조흔냥반 당신이 다만여러 사람이알게 떠들어내지만 안는다면 당신이어떠케하라든지 내가모두드를게요』

『지금은 말할것업다 좀잇다가 우리잠잘때에 차근차근히셈을다가보자』

보옥은 이러케말하엿다. 좀잇다가 옷을 그르고편히쉴때에 봉저는 안간에잇고 진종과보옥은 밧간에잇는데 집안의할멈들은 바닥에자리를깔고 상직을한다 봉저는 통령옥(通靈玉)을 혹 잃을가염려하야 보옥이잠들기를 기다려 사람식여가저다가 자긔벼개밋헤찔러두엇다 보옥은 진종으로더불어 무슨 셈을 닥갓는지 진경(眞境)을 보시못하엿스매 이는의안(疑案)에불여 감히꾸며말할수는 업다하로밤을 말업시지내고 이튿날아츰에 가모와 왕부인이 보냇는데 옷을두어벌더입으라고 보옥을보고오라고 사람을고이르고 별일업거든 차라리 오되보옥이야 몰아오라고 하엿스나 또 진종이가지놋에게연연하여

보옥은 진종으로더불어 봉저에게 하로더묵기를구하엿다 봉저의생각에도 초종의큰일은 비록다 지냇스나 아즉도 자지레한일이 다끗이나지안앗슴으로 이핑계하고 하로만더묵으면 가진에게는 놋흘홍백내게될것이며 둘재로는 또 정허가칭하는그일을내게될것이요 셋재로보옥의마음도 조케해주게될것이니 이러한세가지리익이잇다고 생각하고 보옥에게

『내가볼일은 모두 맛첫는데 네가여긔서 하로더놀자면나는여찌할수업시 고생을더해야하겟구나――그러면 래일에는 꼭몰아가야된다』

보옥은 말듣고 아주머니를 불러며 조르다

『래 하로만 꼭묵어요 래일은반듯이몰아가요』

이러하야 또하로를묵게되엿다 봉저가 어쩌께 늙은중이하든 말은 은근히래왕아에게 의논하니 왕아는마음속에 벌서배포가빤하야 급히 문안으로들어가서 문서맡아보는 문객을 찾아 가련의부탁이라외주고 길을하고 편지한장을 써가지고 밤을도아 장안현으로 가는데 백리상거밧게아니되매 이틀안에다 타처하여버렷다 그 절도사의성명은운광(雲光)인데 래두고 가씨집의 신세를 만히 려온터에 요만한 작은청을 아니들어줄리가업섯다 답장을 맛가지고 왕아는돌아왓다 봉저가 또하로를지나서 그이튼날에야 놉흔중과작별을하는데 승더러 사흘후에대으로와서 회보를들으라고 하엿다진 종은 지능으로 더불어 참아떠나기가 어려워서 은근하게여러가지 은밀한약조가잇슨것은 다말할것업고 할수업시한울풍고 작별하엿다 봉저가다시 철함사로와서 한번돌아보 는데 보수는 절심하고 집으로돌아가지안흘때 가진은할수업시 족별히 부녀들을보내서 갈이잇게하엿다

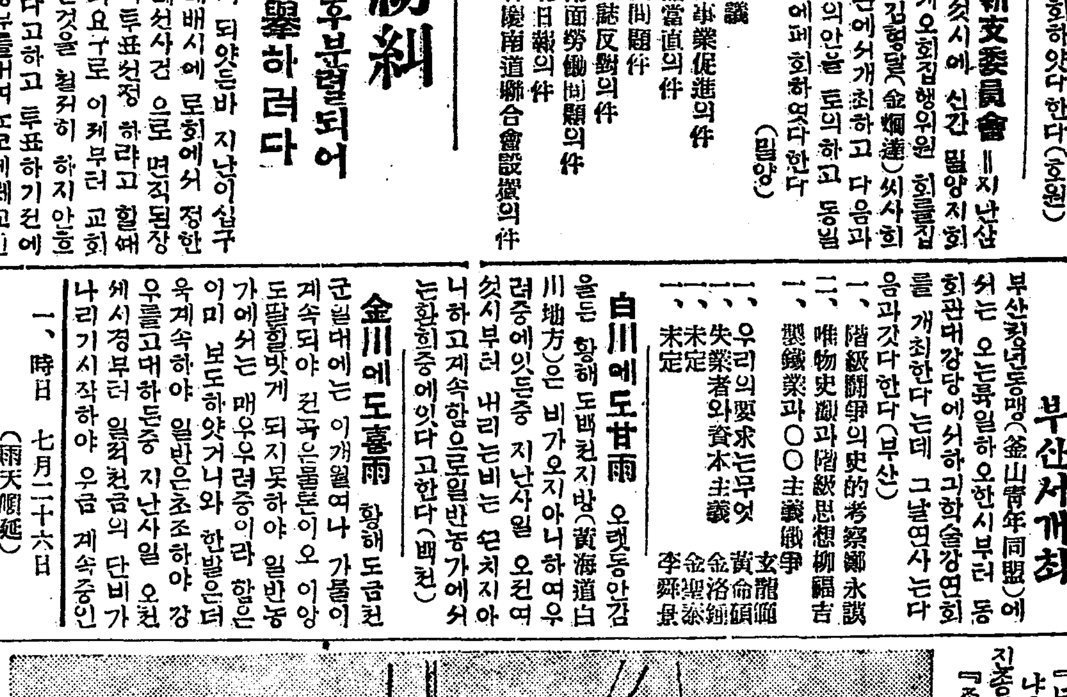


# 悲慘한 手淫過淫常習者의末路 男女生殖機能衰弱

性慾減退에우는이여

히스테리ー로苦悶하는婦人이여

精力增進을希望하는이여

世界的好評의 トツカピン(도쓰가핀)을 只今곳

◎左記徵候에 생각나는사람은업는가!

◇房事過度、手淫의害 身體가느른하고、긔운이싸지고、視力이衰退하고、머리가히미하고、대소롭지아니한일이마음에걸니고 元氣精力이衰弱

◇性慾減退 生殖器能이早老的으로衰弱하고、勃興力減退、感覺鈍乏、夫婦사이도冷淡해지고、人生의趣味를感하게되는일

◇陰萎 悲慘한性交不能은、人生最大의悲劇이니、卽刻으로治療를要함

◇早漏 精液早漏、性交不滿足으로失望이極度에達하는인

◇遺精、夢精 遺精、夢精이頻發하면身體는갈로약기는것과가티衰弱하게되고、生殖器能이刻刻으로減退한다。

◇腦病神經衰弱 精神過勞、手淫過淫의害로머리가무겁고、멍하야긔운이가라안고、頭痛、眩暈、不安、不眠症으로되야 내버려두면精神에異狀이생기여社會의落伍者가된다 現代生活에優劣은다만精力의强弱에잇다。 도쓰가빈은世界的著名의文化的强精劑로서其效果가卓越하야、一回一錠으로能히實驗者에게滿足을줌으로、體驗의소래는世界에充滿한現狀이다。前記症勢中에한가지라도생각되는분은卽刻으로愛用하야其效驗을試驗할지어다。반드시意外의滿足에驚嘆할것이다。

◇健康한男女도 精力腦力의補給劑로서常用하면반드시意外의滿足을得함

戶塚醫學博士推奬

藥價 三十錠 一圓 五十五錠 三圓 百卅五錠 五圓 三百十錠 廿圓 (携帶容器付) 【用法】 一回一錠 一日三回

發賣元 丁子堂藥房 東京市銀座西三丁目一番地 振替口座東京七二一二一番 大阪市西區新町通一丁目一 振替口座大阪百六番

▲滿鮮到處有名한藥店에有함 品切된時는發賣元으로前金注文送料不要 代金引換送料實費남모르게發送

代理店

釜山辨天町一丁目 大黑藥房

釜山辨天町一丁目 藤田第三郞藥房

大邱元町 町田回春堂

京城本町四丁目 木村藥房

京城南大門通 新井大藥房

京城本町一丁目 山岸天佑堂

京城本町二丁目 古城贊化堂

平壤大和町 森田藥房